

6281  
2/1/93

# ଉତ୍କଳ ସ୍ୱପ୍ନ

1959

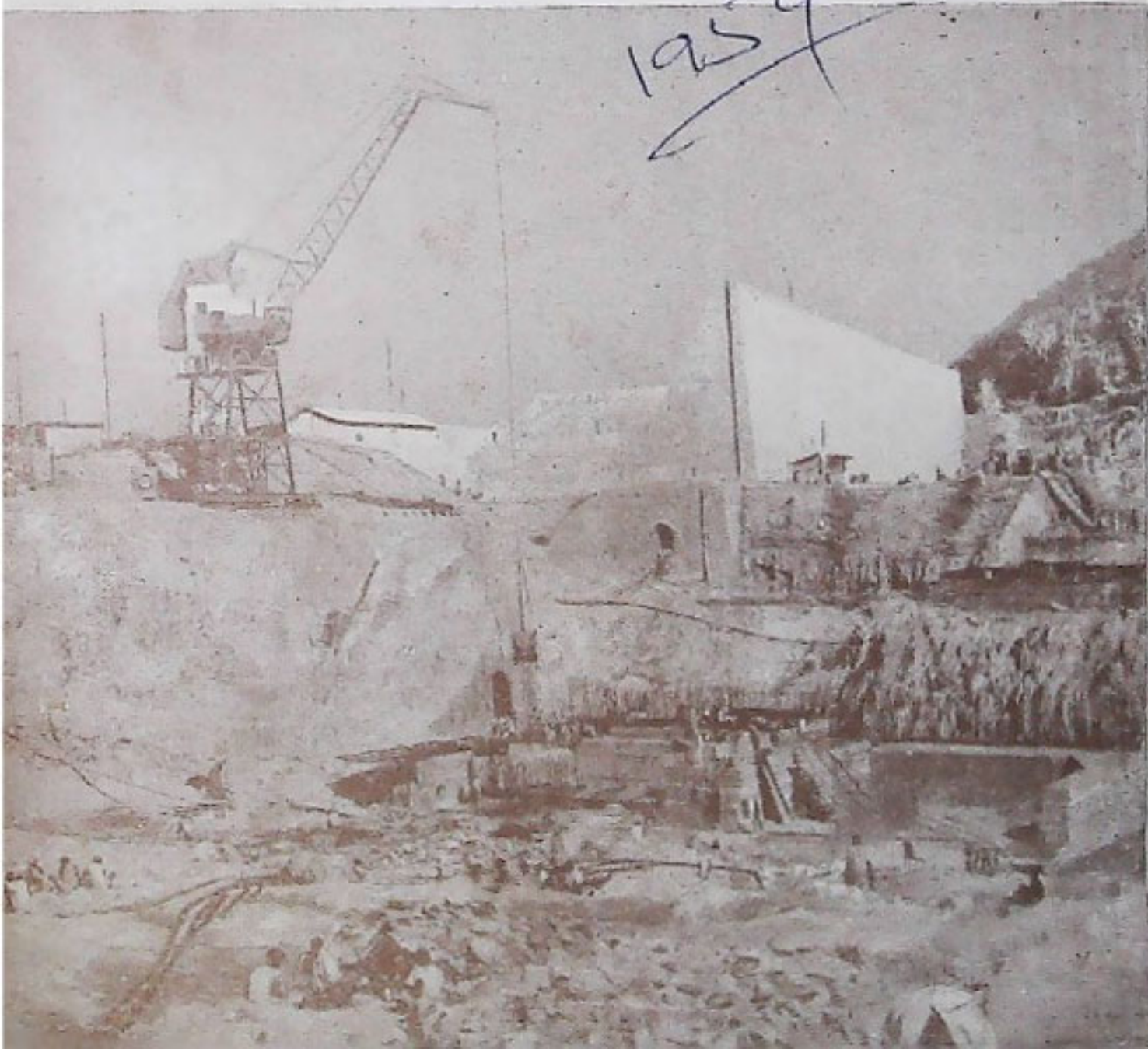



୩୩

# ଉତ୍କଳ ପ୍ରସଙ୍ଗ

୧୫, ଏପ୍ରିଲ ୧୯୫୯  
୧୯୫୯

୧୯୫୯  
୧୯୫୯

ବେଢ଼ି ୨୫ ଟଙ୍କା  
୧୮୮୧ ଶକାବ୍ଦ

ସଂପାଦକ

ଶ୍ରୀ ସୁଧୀରଚନ୍ଦ୍ର, ଗୋଖ

ପଢ଼ାଯୋଗୀ ସଂପାଦକ

ଶ୍ରୀ ରାମପ୍ରସାଦ ସିଂହ

ଚେକିଂମ—ପଦ୍ମ, ସୁବଳେଷୁର  
ଚେକିଂମ—୧୯ ଓ ୨୦ ବୁକ୍‌ନେଶ୍ଟର

ସୁଗ୍ରହ, [ଲୋକସମ୍ପର୍କ] ବିଭାଗ, ଓଡ଼ିଶା

ନୂଆ ରାଜଧାନୀ ବୁକ୍‌ନେଶ୍ଟର

ପଠ ଶୁଭକ୍ଷେତ୍ର—୧୯ ଓ ୨୦

ଗାନ୍ଧି ମଠ—୧୯ ଟଙ୍କା



## ସୂଚୀପତ୍ର

୧ । ଦ୍ଵିତୀୟ ଯୋଜନାର ଶେଷ ଦୁଇ ବର୍ଷରେ ଜାତୀୟ କର୍ତ୍ତବ୍ୟ	...	୧
୨ । ଓଡ଼ିଶାରେ ଶିକ୍ଷକ ତାଲମ ...	...	୫
୩ । ଓଡ଼ିଶାରେ ମାଧ୍ୟମିକ ଶିକ୍ଷା ...	...	୧୨
୪ । ଲଳିତଗିରି, ଉଦୟଗିରି, ରତ୍ନଗିରି ...	...	୧୭
୫ । ଗାଁଗହଳରେ ବାସଗୁଡ଼ିକ ଚର୍ଯ୍ୟତ୍ର ଯୋଜନା	...	୧୯
୬ । ବହୁପ୍ରୟୋଜନ ଶାବ୍ୟ ...	...	୨୫
୭ । ଓଡ଼ିଶୀ ନୃତ୍ୟ ...	...	୩୨
୮ । ସମସ୍ତଙ୍କ ଜାଣିବା ପାଇଁ ...	...	୩୩
୯ । ଆମ ଭବ୍ୟ ...	...	୩୮



ମୁଦ୍ରାକର

ପଞ୍ଜିକ ଅନୁସୂଚୀପତ୍ରକ ପାଠକ

ରାଷ୍ଟ୍ରଭାଷା ପମବାସ୍ୟ ପ୍ରେସ, କଟକ



# ଜାତୀୟ ସଂଗୀତ

ଜନ-ଗଣ-ମନ-ଅଧିକାରୀଙ୍କ ଜୟ ହେ  
 ଭାରତ-ଭାଗ୍ୟ-ଦାତା!  
 ପଞ୍ଜାବ ସିନ୍ଧୁ କୃଜରୀର୍ଷ ମରାଠା  
 ଦ୍ରାବିଡ଼ ଉତ୍କଳ ବର୍ଦ୍ଧ  
 ବିନ୍ଧ୍ୟ ଦ୍ଵିପାଚଳ ସମ୍ପୂର୍ଣ୍ଣା ଗର୍ଭା  
 ଉତ୍କଳ ଜଳଧି ତରଙ୍ଗ  
 ତବ ଶୁଭ୍ରମାନେ ଜାଗେ ତବ ଶୁଭ୍ର  
 ଆଶିଷ ମାଗେ  
 ଶାସି ତବ ଜୟଗାଥା ।  
 ଜନ-ଗଣ-ମଙ୍ଗଳ-ଦାୟକ ଜୟହେ !  
 ଭାରତ-ଭାଗ୍ୟ-ଦାତା!  
 ଜୟହେ, ଜୟହେ, ଜୟହେ,  
 ଜୟଜୟଜୟଜୟହେ!



# ସଞ୍ଚୟ ଯୋଜନା ସିକ୍ସ୍‌ମାନ୍ଥରେ ଅର୍ଥ ସଞ୍ଚୟ

ଓ

## ସିନିଯୋଗ କରନ୍ତୁ

- ୧ । ବାରବର୍ଷିଆ ନାଞ୍ଚୟ ଯୋଜନା ସଞ୍ଚୟ ସାଫ୍ଟିଫିଡେଟ—ବାର୍ଷିକ ସୁଧ ଶତକଡ଼ା ୫.୪୧ (ମାନ୍ୟତାରେ) ।
- ୨ । ଦଶବର୍ଷିଆ ଟେମ୍ପରାଲ ସେଭିଂ ଫଣ୍ଡ—ବାର୍ଷିକ ସୁଧ ଶତକଡ଼ା ୪ (ବାର୍ଷିକ ବର୍ଷ ବ୍ୟୟ) ।
- ୩ । ପଞ୍ଚଦଶବର୍ଷିଆ ଆୟୁର୍ଭିତ୍ତି—ନିୟମିତ ମାତ୍ରା ମାତ୍ର ୧୫ ବର୍ଷଯାଏଁ ଟଙ୍କା ପାଇବେ । ବାର୍ଷିକ ଶତକଡ଼ା ୩୩ ବସନ୍ତରେ ସୁଧ ।
- ୪ । ପୋଷ୍ଟ ଅଫିସ ସେଭିଂ ବ୍ୟାଙ୍କ ଟେମ୍ପରାଲ୍—ବାର୍ଷିକ ସୁଧ ଶତକଡ଼ା ୨୫; ୨୫ ଟଙ୍କାଠାରୁ ୧୦,୦୦୦ ଟଙ୍କା ପର୍ଯ୍ୟନ୍ତ ଏବଂ ତତୁର୍ଦ୍ଧେ ୧୫,୦୦୦ ଟଙ୍କା ପର୍ଯ୍ୟନ୍ତ ସୁଧ ଶତକଡ଼ା ୨ ଟଙ୍କା; କୌଣସି କ୍ଷେତ୍ରରେ ସୁଧ ପରେ ଆୟ-କର ଦେବାକୁ ପଡ଼େ ନାହିଁ ।

ଦୁରଣ ରଖନ୍ତୁ :

ଆପଣ ଯେଉଁ ସଞ୍ଚୟ କରନ୍ତେ, ତାହା ଉପରେ ଆପଣଙ୍କ ନିରାପଣ ଓ ଆପଣଙ୍କ ସନ୍ତାନସନ୍ତତିଙ୍କ ସମୃଦ୍ଧି ନିର୍ଭର କରେ । ଆପଣଙ୍କ ସଞ୍ଚୟକୁ ନାଚାଲିବା କାର୍ଯ୍ୟରେ ଦଳଯୋଗ କରନ୍ତୁ ।

ଦୟାକରି ଦେଖନ୍ତୁ—

ଦ୍ଵି-ଇନିଷ୍ଟିଚ୍ୟୁଟ ନ୍ୟାସନାଲ ସେଭିଂସ୍ ଅଫିସର, ଓଡ଼ିଶା ସେସେଟେସନ୍ସ, ଚଟବ  
କମ୍ପା ନିଜ ନିଜ ନିଜର ଚିତ୍ତୁ ଚିତ୍ତ ସେଭିଂସ୍ ଅନାମାଲକରଣ ନିକଟକୁ ଦେଖନ୍ତୁ ।



ପଞ୍ଚଦଶ ଭାଗ—୯ମ ସଂଖ୍ୟା	ବେଢ଼ି ୨୫ ଦିନ, ୧୮୮୧ ଶକାବ୍ଦ	୧୫, ଅପ୍ରେଲ ୧୯୫୯
----------------------	---------------------------	-----------------

## ଦ୍ଵିତୀୟ ଯୋଜନାର ଶେଷ ଦୁଇ ବର୍ଷରେ ଜାତିର କାର୍ତ୍ତବ୍ୟ

ଶ୍ରୀ ଶ୍ରୀମନ୍ ନାରାୟଣ  
( ଯୋଜନା କମିଶନର ସଭ୍ୟ )

ଯେଉଁ ମୌଳିକ ମତ ଅନୁସାରେ ଭୃତ୍ୟ ପଞ୍ଚବର୍ଷିକ ଯୋଜନା ପ୍ରସ୍ତୁତ ହେବ, ସେ ସମ୍ପର୍କରେ ପ୍ରାଥମିକ ଆଲୋଚନା ଆରମ୍ଭ ହୋଇଗଲାଣି । ଜାତୀୟ ଅର୍ଥ-ମତରେ ବହୁଳ କ୍ଷେତ୍ରରେ ପ୍ରଥମ ଓ ଦ୍ଵିତୀୟ ପଞ୍ଚବର୍ଷିକ ଯୋଜନା କାର୍ଯ୍ୟକାରୀ ହେବା ଫଳରେ ଯେଉଁ ଅଭିଜ୍ଞତା ହୋଇଛି, ତାହାର ସମୀକ୍ଷଣରେ ଉକ୍ତ ଆଲୋଚନା ବ୍ୟବସାୟ ସାହାଯ୍ୟ କରିବ । ଫଳରେ ବାସ୍ତବ ଓ ବ୍ୟାପକ ଦୃଷ୍ଟିକୋଣରୁ ଦ୍ଵିତୀୟ ଯୋଜନା ପ୍ରସ୍ତୁତ କରିବାରେ ଅନେକ ସୁବିଧା ମିଳିବ । ଭାରତର ସ୍ଵତନ୍ତ୍ର ଭୃତ୍ୟ ପଞ୍ଚବର୍ଷିକ ଯୋଜନାର ପ୍ରଧାନ ଲକ୍ଷ୍ୟଗୁଡ଼ିକର ସୂଚନା ଦେଇଛନ୍ତି । ତେଣୁ ଏହି ସବୁ ଲକ୍ଷ୍ୟ ସାଧନ ପାଇଁ ଯଥେଷ୍ଟ ଆଗରୁ ଆବଶ୍ୟକୀୟ ବ୍ୟବସ୍ଥା କରାଯିବା ଉଚିତ ।

ଆମକୁ ସଦା ମନେ ରଖିବାକୁ ହେବ ଯେ ପ୍ରଧାନତଃ ଦ୍ଵିତୀୟ ଯୋଜନାର ଲକ୍ଷ୍ୟ ସାଧନ ଉପରେ ଉଚ୍ଚ ଗୁରୁତ୍ଵ ଦେବାକୁ ଆମକୁ ଓ ବସ୍ତୁତଃ ନିର୍ଭର କରେ । ଏ ଦୃଷ୍ଟିରୁ ଦ୍ଵିତୀୟ ପଞ୍ଚବର୍ଷିକ ଯୋଜନାର ଅବଶିଷ୍ଟ ଦୁଇ ବର୍ଷ ବ୍ୟବସାୟ ଗୁରୁତ୍ଵପୂର୍ଣ୍ଣ । ଯଦି ଆଗାମୀ ଦୁଇ ବର୍ଷ ମଧ୍ୟରେ ଆମେ ଆଭ୍ୟନ୍ତରୀଣ ସମ୍ବଳ ଦୃଢ଼ କରି ଯୋଜନାର ନିର୍ଦ୍ଧାରିତ ଲକ୍ଷ୍ୟଗୁଡ଼ିକ ପୂରଣ କରୁଁ, ତାହାହେଲେ ଆଗ୍ରା ଓ ବଙ୍ଗାସ ସହକାରେ ଆମେ ଭୃତ୍ୟ ଯୋଜନା ଆରମ୍ଭ କରି ପାରିବୁ । ପରିକଳ୍ପନା ଏକ ନିରବଚ୍ଛିନ୍ନ ଧାରା ଏବଂ କୌଣସି କ୍ଷେତ୍ରରେ କାର୍ଯ୍ୟରେ ଶିଥିଳତା କେଶା ଦେଲେ ଉଦ୍ଦେଶ୍ୟ ଯୋଜନା ପାଇଁ ପଞ୍ଜୀକୃତ ଶୁଭକର ହୋଇ ଉଠିବ । ବିକାଶମୂଳକ କାର୍ଯ୍ୟକଳାପରେ

ଲଗଣ ପାଇଁ ସଞ୍ଚୟ ହାର ବୃଦ୍ଧି କରିବା ଦିଗରେ ବିଶେଷ ଉଦ୍ୟମ କରାଯିବା ଉଚିତ । ପ୍ରଥମ ପଞ୍ଚବର୍ଷିକ ଯୋଜନାର ପ୍ରାରମ୍ଭରେ ସଞ୍ଚୟ ହାର ଥିଲା ଶତକଡ଼ା ପାଠ ଗ୍ରାମ । ଦ୍ଵିତୀୟ ଯୋଜନାକାଳର ମଧ୍ୟଭାଗରେ ସଞ୍ଚୟହାର ଶତକଡ଼ା ଦଶ ଗ୍ରାମକୁ ବୃଦ୍ଧି ପାଇଲା । କିନ୍ତୁ ତୃତୀୟ ଯୋଜନାକାଳରେ ଏହାକୁ ଶତକଡ଼ା ୧୪ ଟଙ୍କାକୁ ବୃଦ୍ଧି କରିବାକୁ ହେବ । କିନ୍ତୁ ଆଗରୁ ଏଥିପାଇଁ ଉଦ୍ୟମ ନ କଲେ ତୃତୀୟ ଯୋଜନାକାଳରେ ହଠାତ୍ ଶତକଡ଼ା ୧୪ ଗ୍ରାମକୁ ଏହା ବୃଦ୍ଧି କରାଯାଇ ନ ପାରେ । ତେଣୁ ଆଗାମୀ ଦୁଇ ବର୍ଷ ମଧ୍ୟରେ ହିଁ ସଞ୍ଚୟହାର ବୃଦ୍ଧି କରିବାକୁ ବିଶେଷ ଉଦ୍ୟମ କରିବାକୁ ହେବ । ଅପେକ୍ଷାକୃତ ଅନୁନ୍ନତ ଦେଶରେ ସଂଚୟ ବୃଦ୍ଧି କରିବା ଏକ କଠିନ କାର୍ଯ୍ୟ । ଏଥିପାଇଁ ଲୋକଙ୍କୁ ଭଲଭାବେ ବୁଝାଇବାକୁ ହେବ ଏବଂ ସହର ଓ ଗ୍ରାମରେ ଟଙ୍କା ସଂଚୟ ପାଇଁ ଦୃଢ଼ ସଂଗଠନ କାର୍ଯ୍ୟକାରୀ କରିବାକୁ ହେବ । ଲୋକେ ଯଦି ଯୋଜନାଟିକୁ ନିଜର ବୋଲି ଗ୍ରହଣ ଏବଂ ସେମାନଙ୍କର ମଙ୍ଗଳବିଧାନ ଉଦ୍ଦେଶ୍ୟରେ ସେହିମାନଙ୍କଦ୍ଵାରା ଏହା କାର୍ଯ୍ୟକାରୀ ହେଉଛି ବୋଲି ହୃଦୟଙ୍ଗମ କରନ୍ତି, ତା' ହେଲେ ସଞ୍ଚୟ ବୃଦ୍ଧି ପାଇଁ କାର୍ଯ୍ୟର ଅଗ୍ରଗତି ସହଜ-ସାଧ୍ୟ ହେବ । କୌଣସି ସରକାରୀ କଳ, ସେ ଯେତେ ଦକ୍ଷ ହେଉନା କାହିଁକି, ଯୋଜନାରେ ଜନସାଧାରଣଙ୍କ ପ୍ରତ୍ୟକ୍ଷ ଓ ଘନସ୍ଵ ସହଯୋଗ ବିନା ଉକ୍ତ ଲକ୍ଷ୍ୟ ହାସଲ କରି ପାରିବ ନାହିଁ ।

**ଗ୍ରାମପଞ୍ଚାୟତ ଓ ସମବାୟ ସମିତି**

ଯୋଜନାର ମୂଳଭୂମି ଜନସାଧାରଣଙ୍କ ବିଭିନ୍ନ ସଂସ୍ଥା ଉପରେ ନିହିତ ହେବା ଉଚିତ । ତେଣୁ ଗ୍ରାମାଞ୍ଚଳରେ ପଞ୍ଚାୟତ ଓ ସମବାୟ ସମିତି ଏବଂ ସହରାଞ୍ଚଳରେ ମ୍ୟୁନିସିପାଲିଟିହିଁ ପରିକଳ୍ପନାର ମୂଳ ଭୂମି ହେବ । ଯଦି ଏହି ଜନସଂସ୍ଥାଗୁଡ଼ିକ ଦୃଢ଼ ହୁଏ, ତା'ହେଲେ ଦ୍ଵିତୀୟ ଓ ତୃତୀୟ ଯୋଜନାର ଭୂମି

ଦୃଢ଼ ଓ ସ୍ଵାସ୍ଥୀ ହେବ । ସୁତରାଂ ଏହି ସବୁ ଜନ-ସଂସ୍ଥାର ସଂଗଠନ କାର୍ଯ୍ୟରେ ଆମର ସମସ୍ତ ଶକ୍ତି ବିନିଯୋଗ କରିବା ଉଚିତ । ଯଦି ଆମର ମୂଳଭୂମି ଦୁର୍ବଳ ହୁଏ, ତେବେ ଯୋଜନାର ସାଫଲ୍ୟ ଅର୍ଜନ କଷ୍ଟସାଧ୍ୟ ହୋଇ ପଡ଼ିବ । ଏକଛବିବାଦୀ ଦେଶରେ ଏକ କେନ୍ଦ୍ରୀଭୂତ କର୍ତ୍ତୃତ୍ଵ ସ୍ଥାପନ କରିବା ଖୁବ୍ ସହଜ; କିନ୍ତୁ ଆମ ଦେଶରେ ସେ ଅବସ୍ଥା ନାହିଁ । ଆମେ ବିଜ୍ଞତାର ସହିତ ସ୍ଥିର କରିବା ଯେ ଦେଶରେ ଗଣତାନ୍ତ୍ରିକ ମଣ୍ଡଳରେ ପରିକଳ୍ପନା କରାଯିବ । ଏହି ଗଣତାନ୍ତ୍ରିକ ପରିକଳ୍ପନା ଯଥାସମ୍ଭବ ବିକେନ୍ଦ୍ରୀଭୂତ ହେବା ଉଚିତ । ତା'ହେଲେ ସବୁ ଅଞ୍ଚଳରେ ଲୋକେ ଉନ୍ନୟନ ଯୋଜନା ପ୍ରସ୍ତୁତରେ ନିଜେ ଗ୍ରାମ ନେଇ ପାରିବେ । ଅବଶ୍ୟ ଆଧୁନିକ ପରିସ୍ଥିତି ଦୃଷ୍ଟେ ଯୋଜନା ପ୍ରସ୍ତୁତରେ ପରିଗୁଳନା କେନ୍ଦ୍ରୀଭୂତ ହେବାର ବିପ୍ଳବ ସେତେ ରହିଛି । କିନ୍ତୁ ଉନ୍ନୟନ ଯୋଜନାର ବିଭିନ୍ନ କାର୍ଯ୍ୟକ୍ରମ ଯଥାସମ୍ଭବ ବିକେନ୍ଦ୍ରୀତ ହେବା ଉଚିତ । ଯଦି ଜନସଂସ୍ଥାଗୁଡ଼ିକୁ ନିଜ ନିଜ କର୍ତ୍ତବ୍ୟ ସଂପାଦନ ପାଇଁ ଦୃଢ଼ କରାଯାଏ, ତେବେ ଏହି ଉଦ୍ଦେଶ୍ୟ ସାଧିତ ହୋଇପାରେ ।

**କର ଆଦାୟର ଦୃଢ଼ ବ୍ୟବସ୍ଥା**

ଦ୍ଵିତୀୟ ଯୋଜନାର ମୋଟ ଖର୍ଚ୍ଚର ଲକ୍ଷ୍ୟ ୪୫୦୦ କୋଟି ଟଙ୍କା ପୂରଣ ହେବା ପାଇଁ ଦ୍ଵିତୀୟ ଯୋଜନାର ଶେଷ ଦୁଇ ବର୍ଷ ମଧ୍ୟରେ ୨୦୩୪ କୋଟି ଟଙ୍କା ଆବଶ୍ୟକ । ଏପରି ସ୍ଥଳେ ଏହି ଦୁଇ ବର୍ଷ ମଧ୍ୟରେ କେନ୍ଦ୍ର ଓ ରାଜ୍ୟ ସରକାରମାନେ ୧୭୫୪ କୋଟି ଟଙ୍କା ଖର୍ଚ୍ଚର ବ୍ୟବସ୍ଥା କରୁଛନ୍ତି ବୋଲି ଅନୁମାନ କରାଯାଏ । ଏଥିରୁ ଦେଶାଧିକ ଯେ ଲକ୍ଷ୍ୟ ପୂରଣ ହେବାକୁ ଆହୁରି ୨୮୦ କୋଟି ଟଙ୍କାର ଅଭାବ ରହିଛି । ଏଥିମଧ୍ୟରୁ କେନ୍ଦ୍ରରେ ୧୯୮ କୋଟି ଟଙ୍କା ଏବଂ ରାଜ୍ୟମାନଙ୍କରେ ୮୨ କୋଟି ଟଙ୍କାର ଅଭାବ ରହିଛି । ଏଥିରୁ ସ୍ଵଳ୍ପ ଜଣାଯାଉଛି ଯେ ଅତିରିକ୍ତ କରି



ଧାର୍ଯ୍ୟ କରି ଏବଂ ଜନସାଧାରଣଙ୍କଠାରୁ ଅଧିକ କର  
 ଉଠାଇ ୨୮୦ କୋଟି ଟଙ୍କାର ଏହି ଅଶ୍ରବ ପୁରଣ  
 କରାଯିବ । କେନ୍ଦ୍ର ଓ ରାଜ୍ୟ ସରକାରଙ୍କ ଦ୍ଵାରା  
 ଅତିରିକ୍ତ କରଧାର୍ଯ୍ୟ କରିବା ଛଡ଼ା ପ୍ରଚଳିତ କର-  
 ଗୁଡ଼ିକ ଠିକ୍‌ଭାବେ ଆଦାୟ କରିବା ମଧ୍ୟ ଅତି  
 ଜରୁରୀ । ଏହା ନିଶ୍ଚିତ କଥା ଯେ ପ୍ରଚଳିତ କର  
 ପୁରୁପୁରୁ ଅଧିକ ହୋଇ ପାରୁନାହିଁ ଏବଂ ଯେଉଁ  
 କାରଣରୁ ଟିକସ-ଠକେଇ ଚାଲୁଛି, ତାହା ଅତିଶୀଘ୍ର  
 ଲୋପ କରାଯିବା ଉଚିତ । କେନ୍ଦ୍ରର ପ୍ରତ୍ୟକ୍ଷ ଟିକସ-  
 ଠକେଇ ସଂପର୍କରେ ଅନୁସନ୍ଧାନ କରିବାକୁ ଅର୍ଥ  
 ମନ୍ତ୍ରାଳୟ “ଫାଗୀ କମିଟି” ଗଠନ କରିଛନ୍ତି । ଏହି  
 କମିଟି ଶୀଘ୍ର ନିଜ ରିପୋର୍ଟ ଦେବେ ବୋଲି ଆଶା  
 କରାଯାଏ । ତା ହେଲେ ଦ୍ଵିତୀୟ ଯୋଜନାର ଅବଶିଷ୍ଟ  
 ଦୁଇ ବର୍ଷ ମଧ୍ୟରେ ସେମାନଙ୍କ ରିପୋର୍ଟରୁ ସୁଫଳ  
 ମିଳିବ । ରାଜ୍ୟ ସରକାରମାନେ ମଧ୍ୟ କର ଆଦାୟ  
 ବ୍ୟବସ୍ଥା ଦୃଢ଼ତର କରିବା ଉଦ୍ଦେଶ୍ୟରେ ଅନୁରୂପ  
 କମିଟିମାନ ଗଠନ କଲେ ଭଲ ହୁଅନ୍ତା । ଟିକସ-  
 ଦାତାମାନଙ୍କୁ ହଇରାଣ ନ କରି ଟିକସ-ଠକେଇ  
 ସଂପର୍କରେ କଠୋରଭାବେ ତଦାରଖ କରିବାକୁ  
 ସରକାର ନିଶ୍ଚୟ ବ୍ୟବସ୍ଥା କରିବା ଉଚିତ । ଟିକସ-  
 ଠକେଇ ପାଇଁ ଅଧିକ କଡ଼ା ଅର୍ଥଦଣ୍ଡର ବ୍ୟବସ୍ଥା  
 ହେବା ଉଚିତ ।

ସ୍ଵଳ୍ପ ସଞ୍ଚୟ

ନିଆ କର ବସାଇ ଅଧିକ ରକ୍ଷଣ ପାଇବା ଛଡ଼ା  
 ଆଗାମୀ ଦୁଇ ବର୍ଷ ମଧ୍ୟରେ ସ୍ଵଳ୍ପ ସଞ୍ଚୟର ପରିମାଣ  
 ମଧ୍ୟ ବୃଦ୍ଧି କରିବା ଉଚିତ । ସଂଗଠିତ ଭାବେ  
 ଗ୍ରାମାଞ୍ଚଳରେ ସ୍ଵଳ୍ପ ସଞ୍ଚୟ ଆନ୍ଦୋଳନର ପ୍ରସାର  
 କରି ଏ ଦିଗରେ ବ୍ୟବସ୍ଥା କରାଯିବା ଉଚିତ । ଏ  
 କାର୍ଯ୍ୟରେ ମଧ୍ୟ ପଞ୍ଚାୟତ, ସମବାୟ ସମିତି ଓ  
 ମ୍ୟୁନିସିପାଲିଟିମାନେ ବିଶେଷ ସାହାଯ୍ୟ କରି ପାରିବେ ।  
 ଗ୍ରାମାଞ୍ଚଳରେ ବୀମା ଯୋଜନା ପ୍ରସାରର ବିସ୍ତୃତ କ୍ଷେତ୍ର

ପଡ଼ି ରହିଛି । ରାଜସ୍ଥାନରେ ଗ୍ରାମାଞ୍ଚଳ ବୀମା-  
 ଯୋଜନା ଯେପରି ଅଗ୍ରଗତି କରିଛି, ତାହା ବାସ୍ତବିକ  
 ଉତ୍ସାହପ୍ରଦ । ମୋର ଦୃଢ଼ ବିଶ୍ଵାସ ଯେ ଲୋକଙ୍କୁ  
 ଯଦି ଯଥୋଚିତ ଭାବେ ନିବେଦନ କରାଯାଏ, ତେବେ  
 ସେମାନେ ଦେଶର ଡାକ ଶୁଣିବାକୁ ସ୍ଵେଚ୍ଛାସମେ  
 ଆଗେଇ ଆସିବେ, ଏହି ଦାୟିତ୍ଵ ସମାଦାନରେ  
 ରାଜନୈତିକ ଦଳ ସମେତ ବିଭିନ୍ନ ବେସରକାରୀ  
 ସମ୍ମାନୀ ଗୁରୁତ୍ଵପୂର୍ଣ୍ଣ ଅଂଶ ଗ୍ରହଣ କରି ପାରିବେ ।  
 ଏଥିପାଇଁ ସରକାରୀ ପଦକ୍ଷେପ ସରଳ କରାଯିବା  
 ଉଚିତ ।

କୃଷି ଓ ଶିଳ୍ପ ଉତ୍ପାଦନ

ଏହା ଅତି ଜଣାଶୁଣା କଥା ଯେ, କୃଷି ଓ ଶିଳ୍ପ  
 ଉତ୍ପାଦନର ବୃଦ୍ଧି କରିବା ସମ୍ଭବ ହେଲେ ଅତିରିକ୍ତ  
 କରଧାର୍ଯ୍ୟ ଓ ସାଧାରଣ ରୁଣ ବ୍ୟବସ୍ଥା ବିଶେଷ  
 ଫଳପ୍ରସବ ହୋଇପାରିବ । ଆଗାମୀ ଦୁଇ ବର୍ଷ ମଧ୍ୟରେ  
 ଖାଦ୍ୟଶସ୍ୟରେ ଦେଶ ଯେପରି ସ୍ଵାବଲମ୍ବୀ ହୁଏ,  
 ସେଥିପାଇଁ ଆମେ ପ୍ରତିଜ୍ଞବଦ୍ଧ ହେବା ଉଚିତ ।  
 ତାହେଲେ ତୃତୀୟ ଯୋଜନାର ଆରମ୍ଭରେ ବିଦେଶରୁ  
 ଖାଦ୍ୟଶସ୍ୟ ଆମଦାନୀ କରିବାକୁ କୌଣସି ବ୍ୟବସ୍ଥା  
 କରିବା ଆବଶ୍ୟକ ହେବ ନାହିଁ । ଏ ବର୍ଷ ସୌଭାଗ୍ୟ-  
 ସମେତ ଖୁବ ଭଲ ଫସଲ ହୋଇଛି ଏବଂ ପାଗ ଯଦି  
 ଖରାପ ନ ହୁଏ ତେବେ ଦ୍ଵିତୀୟ ଯୋଜନା ଶେଷ ସୁଦ୍ଧା  
 ଦେଶ ଖାଦ୍ୟଶସ୍ୟରେ ସ୍ଵାବଲମ୍ବୀ ହେବା ସମ୍ଭବ  
 ହେବ । କିନ୍ତୁ ଏଥିପାଇଁ ସରକାରୀ ଓ ବେସରକାରୀ  
 ସବୁ ସମ୍ମାନୀତ ବ୍ୟାପକ ଉଦ୍ୟମ କରିବାକୁ ହେବ ।  
 ବିଶେଷତଃ ସ୍ତ୍ରୀ ଜଳସେଚନ ବ୍ୟବସ୍ଥା କରାଇବା,  
 ଉନ୍ନତ ବିହନ ଓ ସାର ଯୋଗାଇବା ଆଦି କ୍ଷେତ୍ରରେ  
 ବିଶେଷ ଉଦ୍ୟମ ଆବଶ୍ୟକ । ସମୁଦ୍ଧିକାଶ କାର୍ଯ୍ୟସମ,  
 କୃଷି ଉତ୍ପାଦନ ବୃଦ୍ଧି ପ୍ରତି ଅଗ୍ରାଧିକାର ଦେଇଛି ।  
 ଏଥିପ୍ରତି ଦେଶର କୋଟି କୋଟି ଲୋକଙ୍କୁ ଉତ୍ସାହିତ  
 କରିବା ଯଦି ସମ୍ଭବ ହୁଏ, ତେବେ ସନ୍ତୋଷଜନକ

# ଦିବ୍ଯିକ ପ୍ରସଙ୍ଗ

ଭବେ କୃଷି ଉତ୍ପାଦନ ବଢ଼ାଇବା କଷ୍ଟସାଧ୍ୟ ହେବ ନାହିଁ । ଲୋକଙ୍କୁ ସାଧାରଣ ବ୍ୟବହାରୀୟ ବ୍ରବ୍ୟ ଯୋଗାଇଦେବା ପାଇଁ ଶିଳ୍ପ ଉତ୍ପାଦନର ବିଶେଷତଃ ସ୍ତୁତ୍ୱ ଶିଳ୍ପ ଉତ୍ପାଦନର ଦୃଷ୍ଟି ଏକାନ୍ତ ଆବଶ୍ୟକ । ଆଗାମୀ ଦୁଇ ବର୍ଷ ମଧ୍ୟରେ ସମବାୟ ଭିତ୍ତିରେ ଶେଷସାରା ଯଦି ବହୁସଂଖ୍ୟକ ସ୍ତୁତ୍ୱ କାରଖାନା ସ୍ଥାପନ କରାଯାଇ ପାରେ, ତା'ହେଲେ ଭୃତ୍ତାୟ

ଯୋଜନାର ପ୍ରସ୍ତୁତି ଓ କାର୍ଯ୍ୟକାରୀତା ପାଇଁ ଏକ ଦୃଢ଼ ଭିତ୍ତି ସ୍ଥାପିତ ହୋଇ ପାରିବ ।

ଏହି ଦୃଷ୍ଟିରୁ ଦ୍ୱିତୀୟ ଯୋଜନାର ଅବଶିଷ୍ଟ ଦୁଇଟି ବର୍ଷ ଦେଶପତ୍ତରେ ଅତି ଗୁରୁତ୍ୱପୂର୍ଣ୍ଣ । ଭୃତ୍ତାୟ ଯୋଜନା ପାଇଁ ଆଜନ୍ତୁ ଚିନ୍ତା କରିବା ସଙ୍ଗେ ସଙ୍ଗେ ଏହି ଦୁଇ ବର୍ଷ ମଧ୍ୟରେ ଜାତିର ଯେଉଁ ଗୁରୁତ୍ୱାପୂର୍ଣ୍ଣ ରହିଛି, ସେଥିରେ କଦାପି ଅବହେଳା କରାଯାଇ ନ ପାରେ ।



ଓଡ଼ିଶା ସରକାରଙ୍କ ସ୍ୱରାଷ୍ଟ୍ର ( ଲୋକସଂପର୍କ ) ବିଭାଗର ଅଭିନବ ଇଂରାଜୀ ପ୍ରକାଶନ

## VISIT ORISSA

ପ୍ରତିବର୍ଷ ଓଡ଼ିଶାର ଜାତୀୟ-ସମ୍ଭାର, ଶିଳ୍ପ-ସମୃଦ୍ଧି ଓ ପ୍ରାକୃତିକ ଦୃଶ୍ୟ-ବୈଭବ ଦେଖିବାକୁ ଯେଉଁ ପର୍ଯ୍ୟଟକମାନେ ସହସ୍ର ସହସ୍ର ସଂଖ୍ୟାରେ ଆସୁଅଛନ୍ତି, ସେମାନଙ୍କ ହାତରେ ଏ ବହିରୁ ଖଣ୍ଡେ ଖଣ୍ଡେ ରହିଲେ ସେମାନେ ଓଡ଼ିଶା ସଂସ୍କୃତ ଯାବତ୍ତାୟ ପ୍ରୟୋଜନୀୟ ଚର୍ଚ୍ଚା ଏଥିରୁ ଅବଗତ ହେବେ ଏବଂ ଏଥିରେ ସମ୍ପର୍କିତ ଚିନ୍ତାବଳରୁ ଦର୍ଶନୀୟ ସ୍ଥାନ ଓ ସାମଗ୍ରୀମାନଙ୍କ ବିଷୟରେ ସମ୍ୟକ୍ ଧାରଣା କରିପାରିବେ । ଓଡ଼ିଶାରେ ମଧ୍ୟ ସାଧାରଣ ପାଠକପାଠିକାଙ୍କ ଜ୍ଞାନବର୍ଦ୍ଧନ ଓ ମନୋରଞ୍ଜନ ନିମନ୍ତେ ଏଥିରେ ଅନ୍ୟତ୍ର-ଅପ୍ରାପ୍ୟ ବହୁତ ବିଷୟ ରହିଅଛି ।

ମୂଲ୍ୟ—ପ୍ରତିଖଣ୍ଡ ଟଙ୍କା ମାତ୍ର ( ରେକର୍ଡ୍ସ୍ ଡାକରେ ନେଲେ ମାସୁଲ ଅଧିକା ପଡ଼ିବ )  
ନିମ୍ନ ଠିକଣାରେ ପତ୍ର ଲେଖନ୍ତୁ—

( ୧ ) ସ୍ୱରାଷ୍ଟ୍ର ( ଲୋକସଂପର୍କ ) ବିଭାଗ ଅଧିକାରୀ

ପୋ: ଅ: ନିଉକାପିଟାଲ ଭୁବନେଶ୍ୱର

( ପୁସ୍ତକ ) ଓଡ଼ିଶା

( ୨ ) ଆପଣଙ୍କ ଜିଲ୍ଲାର ଲୋକସଂପର୍କ ଅଧିକାରୀ



ସାମାଜିକ ଶିକ୍ଷା ସଂଗଠନ ବ୍ୟବସ୍ଥା ଉପଲକ୍ଷେ ଅଧ୍ୟୋଗିତ ଶୋଭାଯାତ୍ରାରେ ଏକ ଦୃଶ୍ୟ

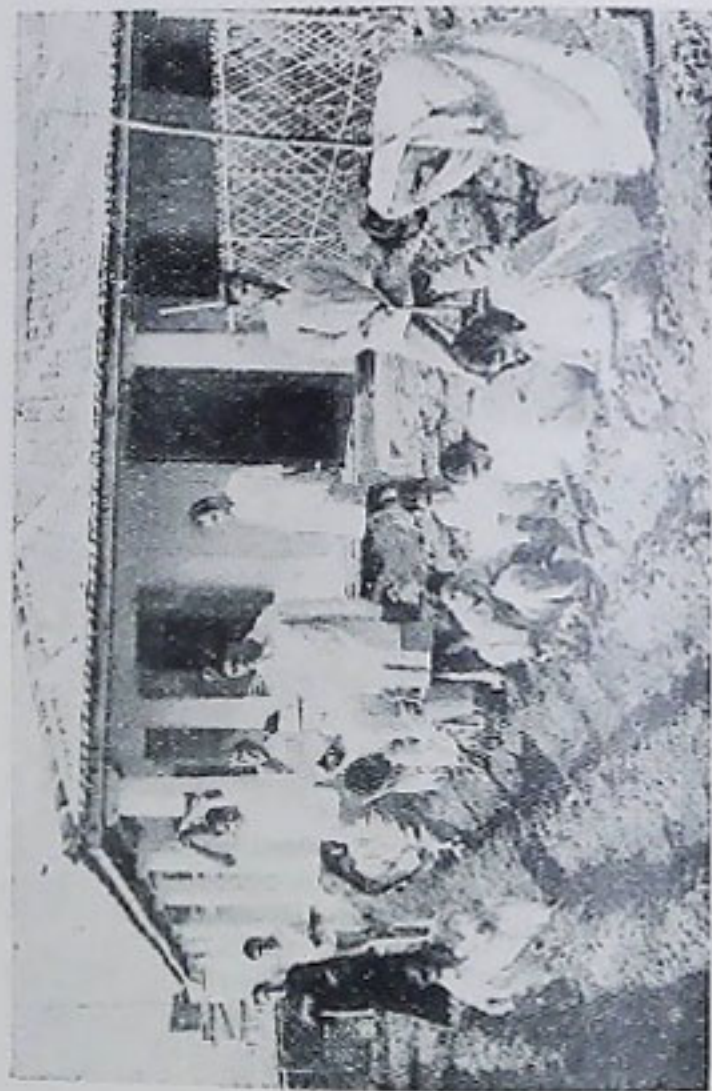

। ସାମାଜିକ ସଂଗଠନ ଦିକ୍ଷା କେନ୍ଦ୍ରରେ ଗୋଟିଏ ପାଠକରାଣୀ ଦିକ୍ଷାକ୍ରମରେ ଉଦ୍ୟାନ ବର୍ମ କରୁଛନ୍ତି

# ଓଡ଼ିଶାରେ ଶିକ୍ଷକ ତାଲିମ

ଅଧ୍ୟକ୍ଷ ଶ୍ରୀ ବୈଦ୍ୟନାଥ ରଥ, ଏମ୍. ଏ. (ଲଣ୍ଡନ)

## ଶିକ୍ଷକ ତାଲିମର ସଂକ୍ଷିପ୍ତ ଇତିହାସ

ଓଡ଼ିଶାରେ ଶିକ୍ଷକ ତାଲିମ ସପର୍ବରେ ଜାଣିବାକୁ ହେଲେ ପ୍ରଥମେ ଶିକ୍ଷକ ତାଲିମର ଇତିହାସ ପର୍ଯ୍ୟାଲୋଚନା କରିବା ନିତାନ୍ତ ଆବଶ୍ୟକ । ତେଣୁ ଏହି ପୁସ୍ତକଟିରେ ଏହାର ଏକ ସଂକ୍ଷିପ୍ତ ଇତିହାସ ଦିଆଯାଇଛି ଓ ସ୍ୱାଧୀନତା ପରେ ଏହି କ୍ଷେତ୍ରରେ ହୋଇଥିବା ବିକାଶ ସଂପର୍କରେ ଆଲୋଚନା କରାଯାଇଛି । ୧୯୩୭ ମସିହାରେ ଉପକୂଳସ୍ଥ କେତେକ ସମତଳ ଅଞ୍ଚଳକୁ ନେଇ ପ୍ରଥମେ ଓଡ଼ିଶା ସ୍ୱତନ୍ତ୍ର ପ୍ରଦେଶରୂପେ ଗଠିତ ହୋଇଥିଲା । ସେତେବେଳେ ରାଜ୍ୟରେ ସ୍କୁଲ କଲେଜ ଯେ ନିତାନ୍ତ ଅଳ୍ପ ଥିଲା, ତାହା ନିମ୍ନଲିଖିତ ଉଦ୍ଦତ୍ତରୁ ଦେଖି ଜଣାପଡ଼େ ।

ଅନୁଷ୍ଠାନର ସଂଖ୍ୟା	ଗ୍ରାମ ଓ ଗୁରୁସଂଖ୍ୟା
କଲେଜ	୪ ... ୭୯୭
ସେକେଣ୍ଡାରୀ ସ୍କୁଲ	୧୧୭ ... ୩୦,୪୨୭
(ସେଥିରୁ ହାଇସ୍କୁଲ ୩୫ଟି ମାତ୍ର)	
ପ୍ରାଇମେରୀ ସ୍କୁଲ	୭୫୭୯ ... ୨୭୯୭୧୫
ଶିକ୍ଷକ ତାଲିମକେନ୍ଦ୍ର	୨୨ ... ୬୭୧

ଓଡ଼ିଶାର ଚତୁର୍ଦ୍ଦିଗ ଅର୍ଥାତ୍ ଲକ୍ଷରୁ ଅଧିକ ଜନସଂଖ୍ୟାର ଅନୁପାତରେ ପ୍ରଦେଶରେ ପଥେଷ୍ଟ ସଂଖ୍ୟକ ଶିକ୍ଷାନୁଷ୍ଠାନ ନ ଥିଲା । ସମସ୍ତ ପ୍ରକାର ଶିକ୍ଷାନୁଷ୍ଠାନଗୁଡ଼ିକରେ ରାଜ୍ୟର ପୁରୁଷ ଜନସଂଖ୍ୟାର ଶତକ୍ରମ ୭.୦୭ ଓ ସ୍ତ୍ରୀ ଜନସଂଖ୍ୟାର ୧.୦୩ ଜଣ ଅଧ୍ୟୟନ କରୁଥିଲେ । ସମଗ୍ର ଓଡ଼ିଶା ପ୍ରଦେଶରେ ଗ୍ଲୋବ୍‌ବୁକ୍ ଶିକ୍ଷକମାନଙ୍କ ପାଇଁ ଗୋଟିଏ ମାତ୍ର ଟ୍ରେନିଂ କଲେଜ ଓ ମାଟ୍ରିକ୍ ପାଶ୍ କରିଥିବା ଗୁଣଗୁଣୀଙ୍କ ପାଇଁ

ଦୁଇଟି ମାତ୍ର ଟ୍ରେନିଂ ସ୍କୁଲ ଥିଲା । ଏତଦ୍‌ବ୍ୟତୀତ ମାଟ୍ରିକ୍‌ରୁ କମ ପଢ଼ିଥିବା ଗୁଣଗୁଣୀଙ୍କପାଇଁ ମାତ୍ର ୧୯ଟି ଟ୍ରେନିଂ ସ୍କୁଲ ରହିଥିଲା ।

୧୯୩୭ ମସିହା ସୁଦ୍ଧା ନବୋଦୟର ଶିକ୍ଷକ ତାଲିମ ପରିସ୍ଥିତି ଯେ ବିଶେଷ ସନ୍ତୋଷଜନକ ନ ଥିଲା, ଏହା କହିଲେ ଦାହୁଲ୍ୟ ହେବ ନାହିଁ । ତାଲିମପ୍ରାପ୍ତ ଶିକ୍ଷକଙ୍କର ପ୍ରୟୋଜନ ଥିଲେ ମଧ୍ୟ ସ୍କୁଲମାନଙ୍କରେ ସେମାନଙ୍କର ଉପଯୁକ୍ତ ବିନିଯୋଗ ହେଉ ନ ଥିଲା । ବହୁ ତାଲିମପ୍ରାପ୍ତ ଶିକ୍ଷକ ଶିକ୍ଷକତା କରିବାପାଇଁ ସ୍କୁଲର ଅଗ୍ରାଧିକାରୀ ମଧ୍ୟ ଥିଲେ । ୧୯୪୦ ଠାରୁ ୧୯୪୩ ମସିହା ମଧ୍ୟରେ ଓଡ଼ିଶାର ଶିକ୍ଷାକ୍ଷେତ୍ରରେ ଏପରି ପରିସ୍ଥିତି ସୃଷ୍ଟି ହେଲା ଯେ ଏଲିମେଣ୍ଟାରୀ ତାଲିମପ୍ରାପ୍ତ ଶିକ୍ଷକମାନେ ଜିଲ୍ଲାବ୍ୟାପୀ ଅଧୀନରେ ଥିବା ସ୍କୁଲମାନଙ୍କରେ ଉପଯୁକ୍ତ ଦରମା ପାଇଲେ ନାହିଁ ଓ ଏହି ସ୍ୱାୟତ୍ତଶାସିତ ଅନୁଷ୍ଠାନମାନ ତାଲିମପ୍ରାପ୍ତ ଶିକ୍ଷକମାନଙ୍କୁ ଦେଖି ସଂଖ୍ୟାରେ ନିୟୁକ୍ତ ଦେବାପାଇଁ ରାଜି ହେଲେ ନାହିଁ । ତେଣୁ ସରକାର ବାଧ୍ୟହୋଇ କେତୋଟି ଏଲିମେଣ୍ଟାରୀ ଟ୍ରେନିଂ ସ୍କୁଲ ବନ୍ଦ କରିଦେଲେ । ଏହି ସମୟରେ ଦ୍ୱିତୀୟ ମହାଯୁଦ୍ଧ ମଧ୍ୟ ସରକାରଙ୍କ ଶିକ୍ଷାକ୍ଷେତ୍ରରେ ବ୍ୟୟକୁ ସଂକୁଚିତ କରିଥିଲା । ତାଲିମ ପାଇଥିବା ଶିକ୍ଷକମାନଙ୍କୁ ଉତ୍ତମ ଦେବାକୁ ପଡ଼ୁଥିବାରୁ ଓ ଅନ୍ୟାନ୍ୟ ଆନୁଷ୍ଠାନିକ ଖର୍ଚ୍ଚ ବଦଳ କରିବାକୁ ହେଉଥିବାରୁ ଶିକ୍ଷକ ତାଲିମ କେନ୍ଦ୍ରଗୁଡ଼ିକରେ ଅନ୍ୟାନ୍ୟ ଶିକ୍ଷାନୁଷ୍ଠାନ ଭୂଲନାରେ ପ୍ରାୟ ଅଧିକ ଖର୍ଚ୍ଚ ହେଉଥିଲା । ଯୁଦ୍ଧପାଇଁ ଅର୍ଥର ଅଗ୍ରାଧିକାରୀ ଅନାଟନ ହେବୁ ସ୍ୱାୟତ୍ତଶାସିତ ଅନୁଷ୍ଠାନଗୁଡ଼ିକ ଆଉ ଦେଖି ହାରରେ ଦରମା ଦେଇ ତାଲିମପ୍ରାପ୍ତ

# ଉତ୍କଳ ପ୍ରସଙ୍ଗ

ଶିକ୍ଷକ ରଖିବାପାଇଁ ସମର୍ଥ ହେଲେ ନାହିଁ । ଏହା ଫଳରେ ଅନୁଷ୍ଠାନମାନଙ୍କରୁ କିପରି ଶବ୍ଦରେ ତାଲିମ-ପ୍ରାପ୍ତ ଶିକ୍ଷକଙ୍କର ସଂଖ୍ୟା କମିଯାଇଥିଲା । ସେ ବିଷୟରେ ନିମ୍ନଲିଖିତ କେତେକ ଦୃଷ୍ଟାନ୍ତରୁ ସହଜରେ ଧାରଣା କରିହେବ । ୧୯୪୧ ଓ ୧୯୪୨ ମସିହାରେ ମାଧ୍ୟମିକ ସ୍କୁଲରେ ଶିକ୍ଷକଙ୍କର ସଂଖ୍ୟା ଥିଲା ୧୧୩୯ ଓ ସେଥିମଧ୍ୟରୁ ତାଲିମ ପାଇ ନ ଥିବା ଶିକ୍ଷକଙ୍କର ସଂଖ୍ୟା ଥିଲା ୩୫୫ । ୧୯୪୭-୪୭ ମସିହାବେଳକୁ ଏହି ଅବସ୍ଥା ଅଧିକ ନୈରାଶଜନକ ହୋଇଥିଲା । ସେ ସମୟରେ ମାଧ୍ୟମିକ ସ୍କୁଲର ଶିକ୍ଷକଙ୍କର ସଂଖ୍ୟା ଥିଲା ୧୩୨୪ ଓ ସେଥିମଧ୍ୟରୁ ତାଲିମ ପାଇ ନ ଥିବା ଶିକ୍ଷକଙ୍କର ସଂଖ୍ୟା ଥିଲା ୫୪୭ । ୧୯୪୯-୪୯ ମସିହାରେ ସମସ୍ତ ମାଧ୍ୟମିକ ସ୍କୁଲରେ ମୋଟ ଶିକ୍ଷୟିତ୍ରୀଙ୍କ ସଂଖ୍ୟା ଥିଲା ୧୦୨ ଓ ସେଥିମଧ୍ୟରୁ ୮ ଜଣ ତାଲିମ ପାଇ ନ ଥିଲେ । ୧୯୪୭-୪୭ରେ ସମସ୍ତ ଶିକ୍ଷୟିତ୍ରୀଙ୍କ ସଂଖ୍ୟା ଥିଲା ୧୦୭ ଓ ସେଥିମଧ୍ୟରୁ ତାଲିମ ପାଇ ନ ଥିବା ଶିକ୍ଷୟିତ୍ରୀ ଥିଲେ ୨୭ ଜଣ ।

ନବୋତ୍ଥଳ ଗଠନ ପରେ ଉତ୍କଳ-ଓଡ଼ିଶା ଓ ଦକ୍ଷିଣ-ଓଡ଼ିଶା ମଧ୍ୟରେ ଶିକ୍ଷକ ତାଲିମ ପଦ୍ଧତିରେ ଯଥେଷ୍ଟ ପାର୍ଥକ୍ୟ ରହିଥିଲା । ଏହି ତାଲିମର ବିଭିନ୍ନତା ଦୃଷ୍ଟିରୁ ଦରମାହାର ମଧ୍ୟ ବିଭିନ୍ନ ପ୍ରକାରର ଥିଲା । କେବଳ ଦକ୍ଷିଣ-ଓଡ଼ିଶାରେ ଏକପ୍ରକାର ତାଲିମପ୍ରାପ୍ତ ଶିକ୍ଷକ ସମତଳ ଅଞ୍ଚଳରେ କାର୍ଯ୍ୟ କଲେ ଯେଉଁ ହାରରେ ଦରମା ପାଉଥିଲେ, ମାଳ ଅଞ୍ଚଳରେ କାର୍ଯ୍ୟ କଲେ ତାଠାରୁ ଭିନ୍ନ ହାରରେ ଦରମା ପାଉଥିଲେ । ଏ ଅଞ୍ଚଳରେ ହାୟର ଏଲିମେଣ୍ଟାରି ଟ୍ରେନିଂ-ପ୍ରାପ୍ତ ଶିକ୍ଷକଙ୍କର ଚାକିରୀ ଆରମ୍ଭ ୪୨୦୦ଙ୍କା ଦରମାରେ ହେଉଥିଲା । କିନ୍ତୁ ଉତ୍କଳ-ଓଡ଼ିଶାରେ ଯେଉଁମାନେ ମାଧ୍ୟମିକ ସ୍କୁଲ ପରୀକ୍ଷା ( Middle School Examination )ରେ ପାଶ୍ କରି ତାଲିମପ୍ରାପ୍ତ ହେଉଥିଲେ, ସେମାନେ ୧୨ ଟଙ୍କା ଦରମାରେ ଚାକିରୀ ଆରମ୍ଭ କରୁଥିଲେ । କେବଳ

ମାଧ୍ୟମିକ ସ୍କୁଲ ପରୀକ୍ଷାରେ ପାଶ୍ କରିଥିବା ତାଲିମ ହୋଇ ନ ଥିବା ଶିକ୍ଷକ ଆଠଟଙ୍କା ଦରମା ପାଉଥିଲେ । ଏଥିରୁ ଜଣାଯାଏ ଯେ ସବୁ ସ୍ତରରେ ଶିକ୍ଷକ ଦକ୍ଷିଣ-ଓଡ଼ିଶାରେ ଅଧିକ ବେତନ ପାଉଥିଲେ । ସରକାରୀ ଚାକିରୀରେ ଥିବା ଶିକ୍ଷକମାନେ ପ୍ରୋଭିଡେଣ୍ଟ ଫଣ୍ଡ ଓ ପେନସନର ହକଦାର ଥିଲେ; କିନ୍ତୁ ଜିଲ୍ଲାବୋର୍ଡ ଅଧୀନରେ ଥିବା ଶିକ୍ଷକମାନେ କେବଳ ପ୍ରୋଭିଡେଣ୍ଟ ଫଣ୍ଡର ସୁବିଧା ପାଉଥିଲେ । ସରକାରୀ ଓ ଜିଲ୍ଲାବୋର୍ଡ ସ୍କୁଲଗୁଡ଼ିକୁ ବାଦ୍ ଦେଲେ ଗଞ୍ଜାମର ମାଳ ଅଞ୍ଚଳରେ ଥିବା ସାହାଯ୍ୟପ୍ରାପ୍ତ ପ୍ରାଇମେରୀ ସ୍କୁଲର ଶିକ୍ଷକମାନେ ୪୨୦୦ରୁ କମ ଦରମା ପାଉ ନ ଥିଲେ ଓ ଏହାଛଡ଼ା ପ୍ରୋଭିଡେଣ୍ଟ ଫଣ୍ଡର ସୁବିଧା ମଧ୍ୟ ପାଉଥିଲେ । ପ୍ରାୟ ୧୯୪୭ ମସିହା ବେଳକୁ ଅଧିକାଂଶ ସ୍କୁଲରେ ଏକପ୍ରକାର ସିଲ୍ବସ ବ୍ୟବହୃତ ହେଉଥିଲା; କିନ୍ତୁ ଦରମାହାରର ପାର୍ଥକ୍ୟ ପୂର୍ବପରି ରହିଥିଲା ।

ମାଧ୍ୟମିକ ସ୍କୁଲଗୁଡ଼ିକରେ ତାଲିମପ୍ରାପ୍ତ ହୋଇ ନ ଥିବା ଶିକ୍ଷକଙ୍କର ସଂଖ୍ୟା ପୂର୍ବରୁ ଦର୍ଶାଇ ଦିଆଯାଇଛି । ପ୍ରାଇମେରୀ ସ୍କୁଲଗୁଡ଼ିକରେ ଏହିପରି ଶିକ୍ଷକ ସଂଖ୍ୟା ଆହୁରି ଅସନ୍ତୋଷଜନକ ଥିଲା । ୧୯୪୭ ମସିହାରେ ୧୦,୩୭୭ ଜଣ ପ୍ରାଇମେରୀ ଶିକ୍ଷକଙ୍କ ମଧ୍ୟରୁ ୪୫୭୨ ଜଣ ତାଲିମ୍ ପାଇ ନ ଥିଲେ । କିନ୍ତୁ ଏହାପୂର୍ବରୁ ୧୯୪୨ ମସିହାରେ ସର୍ବମୋଟ ୧୧୧୪୨ ଜଣ ଶିକ୍ଷକଙ୍କ ମଧ୍ୟରୁ ତାଲିମ ପାଇ ନ ଥିବା ଶିକ୍ଷକଙ୍କର ସଂଖ୍ୟା ଥିଲା ୪୮୪୪ । ଏଥିରୁ ଜଣାଯାଏ ଯେ ହାରହାର-ଶତକରା ୫୭ ଜଣ ଶିକ୍ଷକ ତାଲିମପ୍ରାପ୍ତ ଥିଲେ । ଶିକ୍ଷକମାନଙ୍କର ଦରମାହାର ଅତ୍ୟନ୍ତ କମ ଥିବାରୁ ଓ ଉତ୍କଳ-ଓଡ଼ିଶାର ଲୋକାଳ ବୋର୍ଡ଼ଗୁଡ଼ିକ କମ୍ ଦରମା ଦେଉଥିବାରୁ ବେଶୀ ଲୋକ ଶିକ୍ଷକ ହେବାପାଇଁ ଆଗ୍ରହ ପ୍ରକାଶ କରୁ ନ ଥିଲେ । ତେଣୁ ୧୯୪୭ ମସିହା ଏପ୍ରିଲ ମାସ ପରେ ତାଲିମପ୍ରାପ୍ତ ଓ ତାଲିମ ପାଇ ନ ଥିବା ଶିକ୍ଷକମାନଙ୍କୁ ବୃତ୍ତିହାରରେ ଦରମା ଦେବାପାଇଁ ସରକାର ସ୍ଥିର କଲେ ।

ସ୍ୱତନ୍ତ୍ର ଓଡ଼ିଶା ପ୍ରଦେଶ ଗଠନର ଦଶବର୍ଷପରେ ଶିକ୍ଷକ ତାଲିମର ସାମାନ୍ୟ ପରିବର୍ତ୍ତନ ଏହିପ୍ରକାରେ ଦେଖାଯାଇଥିଲା । କିନ୍ତୁ ସେତେବେଳେ ତାଲିମ ଦେବାପାଇଁ ଯଥେଷ୍ଟ ସଂଖ୍ୟକ ଅନୁଷ୍ଠାନ ନ ଥିଲା । ୧୯୪୭-୪୭ରେ ମାତ୍ର ୧୭ଟି ଅନୁଷ୍ଠାନ ସବୁପ୍ରକାର ଶିକ୍ଷକଙ୍କର ତାଲିମପାଇଁ ଉଦ୍ଦିଷ୍ଟ ଥିଲା । ଏହି ୧୭ଟି ଅନୁଷ୍ଠାନରେ ୭୮୯ ଜଣ ଛାତ୍ରଛାତ୍ରୀ ତାଲିମ ପାଉଥିଲେ । ଏତଦ୍ୱ୍ୟତୀତ ଗୋଟିଏ ମାତ୍ର ଟ୍ରେନିଂ କଲେଜ ଥିଲା, ଯାହାର ଛାତ୍ର-ଛାତ୍ରୀ ମିଶି ମାତ୍ର ୧୩ ଥିଲେ । ଏହି ଅବସ୍ଥାରେ ଦେଶ ସ୍ୱାଧୀନ ହେଲା ଓ ଶିକ୍ଷାର ନାନାଦିଗର ଉନ୍ନତ ପାଇଁ ଯୋଜନାମାନ ପ୍ରସ୍ତୁତ ହେଲା । ଶିକ୍ଷକ ତାଲିମ କେନ୍ଦ୍ରଗୁଡ଼ିକ ଉପରେ ଦୃଷ୍ଟି ଦିଆଗଲା ଓ ତାହା ସହିତ ଦ୍ରୁତସଂଖ୍ୟାରେ ବଡ଼ି ତାଲିମଦାୟକ ସ୍କୁଲଗୁଡ଼ିକୁ କିପରି ଶିକ୍ଷକ ଯୋଗାଇ ଦିଆଯିବ ତାହାର ମଧ୍ୟ ବ୍ୟବସ୍ଥା ହୋଇଥିଲା । ୧୯୪୩ ମସିହାରେ ମଧ୍ୟ ଉତ୍କଳ ବିଶ୍ୱବିଦ୍ୟାଳୟ ଓଡ଼ିଶାରେ ଜନ୍ମ ନେଇଥିବାରୁ ପ୍ରଦେଶରେ କଲେଜ ଓ ହାଇ. ସ୍କୁଲର ସଂଖ୍ୟା ବଢ଼ୁଥିଲା । ଏଇ ନୂତନ ଶିକ୍ଷାନୁଷ୍ଠାନ-ମାନଙ୍କୁ କିପରି ଭାବରେ ଉପଯୁକ୍ତ ତାଲିମପ୍ରାପ୍ତ ଶିକ୍ଷକ ଯୋଗାଇ ଦିଆଯିବ, ତାହା ବିଚାର କରାଗଲା ।

**ପ୍ରଥମ ପଞ୍ଚବାର୍ଷିକ ଯୋଜନା**

ପ୍ରଥମ ପଞ୍ଚବାର୍ଷିକ ଯୋଜନା ୧୯୫୦-୫୧ରେ ଆରମ୍ଭ ହେଲା । ସେହି ସମୟରେ ପ୍ରଦେଶରେ ମାତ୍ର ୨୭ଟି ଏଲିମେଣ୍ଟାରି ଟ୍ରେନିଂ ସ୍କୁଲ ଥିଲା ଓ ତାର ଛାତ୍ର-ସଂଖ୍ୟା ଥିଲା ୮୭୫ । ଏହା ବ୍ୟତୀତ ଦୁଇଟି ମାତ୍ର ସେକେଣ୍ଡେରୀ ଟ୍ରେନିଂ ସ୍କୁଲ ଥିଲା, ଯାହାର ଛାତ୍ରସଂଖ୍ୟା ଥିଲା ୧୮୪ । ୧୯୩୭ ମସିହାଠାରୁ ଚାଲି ଆସୁଥିବା ଟ୍ରେନିଂ କଲେଜର ନୂତନ ନାମକରଣ ହୋଇ 'ସ୍ୱାଧୀନାତ୍ମ ଟ୍ରେନିଂ କଲେଜ' ରଖାଗଲା । ଏଥିରେ ଛାତ୍ର-ଛାତ୍ରୀ ସଂଖ୍ୟା ସେତେବେଳକୁ ୫୦ । ନୂତନ ସରକାର ସମ୍ମୁଖୀନ ହେବାପାଇଁ ଗୁଡ଼ିଏ ମୌଳିକ

ଟ୍ରେନିଂ ସ୍କୁଲ ସ୍ଥାପନ କରିବା ବ୍ୟବସ୍ଥା ହୋଇଥିଲା ଓ ଏଲିମେଣ୍ଟାରି ଟ୍ରେନିଂ ସ୍କୁଲଗୁଡ଼ିକୁ ବୈଦିକ ଟ୍ରେନିଂ ସ୍କୁଲରେ ପରିଣତ କରିବାପାଇଁ ଯୋଜନା କରାଗଲା । ଟ୍ରେନିଂ ସ୍କୁଲର କାର୍ଯ୍ୟକ୍ରମରେ ମୌଳିକ ପଦ୍ଧାର ପ୍ରୟୋଗପାଇଁ ପ୍ରସ୍ତାବ କରାଗଲା । ବର୍ତ୍ତମାନ କାମ ଓ ସମାଜ ପ୍ରଭୃତି ଉପରେ ମଧ୍ୟ ଜେ'ର ଦିଆଗଲା । ଏହି ସମୟରେ ଏକ ମୌଳିକ ଟ୍ରେନିଂ କଲେଜ କରିବା କିମ୍ବା ସ୍ୱାଧୀନାତ୍ମ ଟ୍ରେନିଂ କଲେଜକୁ ଏକ ମୌଳିକ ଟ୍ରେନିଂ କଲେଜରେ ପରିଣତ କରିବା ସଂପର୍କରେ ସରକାର ବିଚାର କଲେ । ପ୍ରଥମ ପଞ୍ଚବାର୍ଷିକ ଯୋଜନା ପରେ ୧୯୫୫-୫୬ ମସିହାରେ ଶିକ୍ଷକ ତାଲିମରେ ଅଗ୍ରଗତ ଦେଖାଯାଇଥିଲା । ଅନୁଗୁଳରେ ଏକ ମୌଳିକ ଟ୍ରେନିଂ କଲେଜର କାର୍ଯ୍ୟାରମ୍ଭ ହେଲା । ଏଣୁ ୧୯୫୫-୫୬ରେ ଦୁଇଟି ଟ୍ରେନିଂ କଲେଜ ଓଡ଼ିଶାରେ କାର୍ଯ୍ୟ କରିବା ପାଇଁ ଆରମ୍ଭ କଲା । ଏହା ଛଡ଼ା ସେତେବେଳେ ଦୁଇଟି ସେକେଣ୍ଡେରୀ ଟ୍ରେନିଂ ସ୍କୁଲ, ୨୯ଟି ଏଲିମେଣ୍ଟାରି ଟ୍ରେନିଂ ସ୍କୁଲ, ୭ଟି ବୈଦିକ ଟ୍ରେନିଂ ସ୍କୁଲ, ୨ଟି ଜୁନିଅର ଟ୍ରେନିଂ ସ୍କୁଲ ଓ ସ୍ୱାମୀନାଥ ପାଇଁ ଏକ ଖୋଟି ସିନିଅର ଟ୍ରେନିଂ ସ୍କୁଲ କାର୍ଯ୍ୟ କରୁଥିଲା । ଏହି ବିଭିନ୍ନ ଧରଣର ଶିକ୍ଷକ ତାଲିମ କେନ୍ଦ୍ରଗୁଡ଼ିକ ଶିକ୍ଷକ ଚାକିରି ମେଣ୍ଟାଇବା ଦିଗରେ ପାଞ୍ଚବର୍ଷ ଭିତରେ ଅନେକ ଦୂର ଆଗେଇ ଯାଇଥିଲେ । ବୈଦିକ ତାଲିମ କେନ୍ଦ୍ରଗୁଡ଼ିକରେ ମଧ୍ୟ ନୂତନ ଧରଣର ତାଲିମର ବ୍ୟବସ୍ଥା ହୋଇଥିଲା । ଏହି ବୈଦିକ ଟ୍ରେନିଂ ସ୍କୁଲଗୁଡ଼ିକରେ ୩୩୭ ଜଣ ଶିକ୍ଷକ ଓ ଶିକ୍ଷୟିତ୍ରୀ ତାଲିମ ପାଉଥିଲେ ଏବଂ ନନ୍ ବୈଦିକ ତାଲିମ ସ୍କୁଲଗୁଡ଼ିକରେ ୧୫୭୮ ପୁରୁଷ ଓ ୯୮ ଜଣ ସ୍ତ୍ରୀ ତାଲିମ ପାଉଥିଲେ । ଏତଦ୍ୱ୍ୟତୀତ ଟ୍ରେନିଂ କଲେଜ ଓ ଟ୍ରେନିଂ ସ୍କୁଲଗୁଡ଼ିକରେ ଅଧିକ ଛାତ୍ରଛାତ୍ରୀ ପ୍ରବେଶ କରିବାର ସୁବିଧା ପାଇଥିଲେ । ଏହି ସମୟରେ ଆଇ. ଏ. ପାଠ୍ୟ ଭିତରେ ଯେଉଁ ଛାତ୍ର-ମାନେ ଶିକ୍ଷାକୁ ଗୋଟିଏ ବିଷୟରୂପେ ପଢ଼ୁଥିଲେ

# ଉତ୍କଳ ପ୍ରସଙ୍ଗ

ସେମାନଙ୍କ ପାଇଁ କଟକ ଟ୍ରେନଂ ସ୍କୁଲରେ ଏକ ବାର୍ଷିକ ପାଠ୍ୟକ୍ରମ ପ୍ରଚଳିତ ହୋଇଥିଲା । ପରିବର୍ତ୍ତିତ ମୌଳିକ ଶିକ୍ଷା ପ୍ରଣାଳୀର ଉଦ୍ଦିଷ୍ଟ ଦିଗ ଏଲମେଣ୍ଟାରି ଟ୍ରେନଂ ସ୍କୁଲଗୁଡ଼ିକରେ ଉଦ୍ଦିଷ୍ଟ କରାଯାଇଥିଲା । ଧନା (craft), ସଫାର କାର୍ଯ୍ୟ, ସାମାଜିକ ଜୀବନଯାପନ ପ୍ରଣାଳୀ ପାଠ୍ୟକ୍ରମରେ ପ୍ରବର୍ତ୍ତିତ ହୋଇଥିଲା । ବେସିଲ୍ ଟ୍ରେନଂ ସ୍କୁଲରେ ଦୁଇ ବର୍ଷର ପାଠ୍ୟକ୍ରମ ନିର୍ଦ୍ଧାରିତ ହୋଇଥିଲା ଓ ଧନା ମାଧ୍ୟମରେ ଶିକ୍ଷା ଦିଆଯିବାର ସୁବ୍ୟବସ୍ଥା ହୋଇଥିଲା । ମୌଳିକ ଶିକ୍ଷାକୁ ଉତ୍ତମ ରୂପରେଖ ଦେବା ପାଇଁ ଓ ଉପଯୁକ୍ତ ଉଚ୍ଚ ଦରର ଶିକ୍ଷକ ତାଲିମ ପାଇଁ ଅନୁଗୁଳ ଟ୍ରେନଂ କଲେଜରେ କାର୍ଯ୍ୟକ୍ରମ ଆରମ୍ଭ ହୋଇଥିଲା । ପ୍ରାଇମେରୀ ସ୍କୁଲ ଗୁଡ଼ିକରେ ଶିକ୍ଷକମାନେ କପର ଭାବରେ ବେସିକ ପ୍ରଣାଳୀର ଉପଯୁକ୍ତ ବ୍ୟବହାର କରିବେ, ତାହା ଶିଖାଇବା ପାଇଁ ଭ୍ରାମ୍ୟମାଣ ତାଲିମ କେନ୍ଦ୍ରମାନ ପ୍ରାପନ କରାଯାଇଥିଲା । ଏହିପରି ୫ଟି ତାଲିମ କେନ୍ଦ୍ର ବୁଲି ବୁଲି ମାସକ ମଧ୍ୟରେ ବିଭିନ୍ନାଞ୍ଚଳର ପ୍ରାଇମେରୀ ଶିକ୍ଷକମାନଙ୍କୁ ମୌଳିକ ପ୍ରଣାଳୀ ଦିଗରେ ଶିକ୍ଷା ଦେଲେ । ଏହି ପ୍ରଣାଳୀରେ ୭୧୨୦ ଜଣ ଶିକ୍ଷକ ୧୯୫୫-୫୬ ମସିହା ମଧ୍ୟରେ ତାଲିମପ୍ରାପ୍ତ ହେଲେ; କିନ୍ତୁ ଏହା ସମ୍ପୂର୍ଣ୍ଣ ମଧ୍ୟ ତାଲିମପ୍ରାପ୍ତ ଶିକ୍ଷକଙ୍କର ଅବସ୍ଥାର ଦିଶେଇ ଉଦ୍ଭବ ହୋଇ ନ ଥିଲା । ଏହି ୧୯୫୫-୫୬ ମସିହାରେ ଦେଖାଯାଇଥିଲା ଯେ ୨୨୭୨୭ ପ୍ରାଇମେରୀ ଶିକ୍ଷକ ଓ ଶିକ୍ଷୟିତ୍ରୀଙ୍କ ମଧ୍ୟରୁ ୧୩୭୩୮ ଶିକ୍ଷକ ଓ ୧୨୮ ଶିକ୍ଷୟିତ୍ରୀ କୌଣସି ତାଲିମ ପାଇ ନାହାନ୍ତି । ଏବେ ସୁଦ୍ଧା ପ୍ରଦେଶରେ ୮୧୨୪୫ଟି ଏକଶିକ୍ଷକବିଶିଷ୍ଟ ବାଳକ ସ୍କୁଲ ରହିଅଛି । ଶ୍ରେଣୀ ଗୁଡ଼ିକରେ ହାରହାର ଗୋଟିଏ ଶିକ୍ଷକ ଅନୁପାତରେ ୩୦ ଜଣ ପୁଅ ଶିକ୍ଷା ପାଇବା ପାଇଁ ରହିଅଛି । ଏହା ବ୍ୟତୀତ ସେକେଣ୍ଡେରୀ ସ୍କୁଲଗୁଡ଼ିକରେ ତାଲିମପ୍ରାପ୍ତ ଶିକ୍ଷକଙ୍କର ଅବସ୍ଥାର ମଧ୍ୟ ଦିଶେଇ ପରିବର୍ତ୍ତନ ହୋଇ ନାହିଁ । ୧୯୫୫-୫୬ରେ ସମଗ୍ର ପ୍ରଦେଶର ତାଲିମପ୍ରାପ୍ତ

ଗ୍ରାଜୁଏଟ ଶିକ୍ଷକଙ୍କର ସଂଖ୍ୟା ହେଉଛି ୭୮୩ । ତାଲିମପ୍ରାପ୍ତ ଆଇ. ଏ. ଓ ମାଟ୍ରିକଙ୍କର ସଂଖ୍ୟା ହେଉଛି ୧୧୯୭ ଓ ତାଲିମପ୍ରାପ୍ତ ମାଟ୍ରିକ ପାଖ କରି ନ ଥିବା ଶିକ୍ଷକଙ୍କର ସଂଖ୍ୟା ୭୨୫; କିନ୍ତୁ ସେହି ଭୂମିରେ ତାଲିମ ପାଇ ନ ଥିବା ଗ୍ରାଜୁଏଟ ଆଇ. ଏ. ଓ ମାଟ୍ରିକ, ମାଟ୍ରିକ ପାଖ କରି ନ ଥିବା ଶିକ୍ଷକଙ୍କର ସଂଖ୍ୟା ଯଥାକ୍ରମେ ୫୧୫, ୨୭୩୫, ୪୧୦ ।

୧୯୫୨-୫୩ ମସିହାରେ ପରିବର୍ତ୍ତିତ ମୌଳିକ ଶିକ୍ଷା ପ୍ରଣାଳୀ ପ୍ରାଇମେରୀ ସ୍କୁଲ ଗୁଡ଼ିକରେ ପ୍ରବର୍ତ୍ତନ ଫଳରେ ଗୋଟିଏ ପ୍ରକାର ନୂଆ ତାଲିମର ଆବଶ୍ୟକତା ଦିଶେଇ ଉଦ୍ଭବ ହୋଇଥିଲା । ଏହା ଛଡ଼ା ଏକଶିକ୍ଷକବିଶିଷ୍ଟ ସ୍କୁଲମାନଙ୍କରେ ଗୋଟିଏ ଗୋଟିଏ ତାଲିମ ପାଇ ନ ଥିବା ମାଟ୍ରିକ୍ୟୁଲେଟ୍ ନିୟୁତ କରି ସରକାର ବେକାର ସମସ୍ୟାର ସମାଧାନ କରିବା ପାଇଁ ଚେଷ୍ଟା କରିଥିଲେ । ଏ ମଧ୍ୟରେ ଲୋକମାନଙ୍କ ଭିତରେ ନୂଆ ନୂଆ ସ୍କୁଲ ଗଢ଼ିବାର ଆଗ୍ରହ ବୃଦ୍ଧି ପାଇଥିବାରୁ ସ୍କୁଲସଂଖ୍ୟା ମଧ୍ୟ ଯଥେଷ୍ଟ ପରିମାଣରେ ବଢ଼ିବାକୁ ଲାଗିଲା । ଚେଷ୍ଟା ଶିକ୍ଷକମାନଙ୍କର ଦରମା ଓ ସ୍କୁଲଗୁଡ଼ିକର ଉତ୍ତମ ପରିଚାଳନା ପାଇଁ ଦ୍ଵିତୀୟ ପଞ୍ଚବାର୍ଷିକ ଯୋଜନାରେ ଏକ ନିର୍ଦ୍ଦିଷ୍ଟ ପରିଚାଳନା ସ୍ଥାନ ପାଇଲା ।

## ଦ୍ଵିତୀୟ ପଞ୍ଚବାର୍ଷିକ ଯୋଜନା

୧୯୫୫-୫୬ ମସିହାରୁ ଏହି ଯୋଜନାର କାର୍ଯ୍ୟକାଳ ଆରମ୍ଭ ହୋଇଅଛି । ପ୍ରାଇମେରୀ ଓ ସେକେଣ୍ଡେରୀ ସ୍କୁଲର ଦ୍ରୁତ ସଂପ୍ରସାରଣ ଯୋଗୁଁ ସେ ଗୁଡ଼ିକୁ ଉପଯୁକ୍ତ ତାଲିମପ୍ରାପ୍ତ ଶିକ୍ଷକ ଯୋଗାଇବା ପାଇଁ ଓ ବର୍ତ୍ତମାନର ଏଲମେଣ୍ଟାରି ଓ ବେସିକ ସ୍କୁଲର ଉଦ୍ଭବ ପାଇଁ ସର୍ବ ସରକାର ଏହି ଯୋଜନାକାଳ ମଧ୍ୟରେ ୫୦ ଗୋଟି ଏଲମେଣ୍ଟାରି ଟ୍ରେନଂ ସ୍କୁଲ ପ୍ରାପନ କରିବା ପାଇଁ ମନସ୍ଥ କରିଅଛନ୍ତି । ଏଥିରେ ପରିବର୍ତ୍ତିତ ମୌଳିକ ସିଲ୍ଲବସ୍ ବୁଲ୍ ହେବ ଓ ଏ



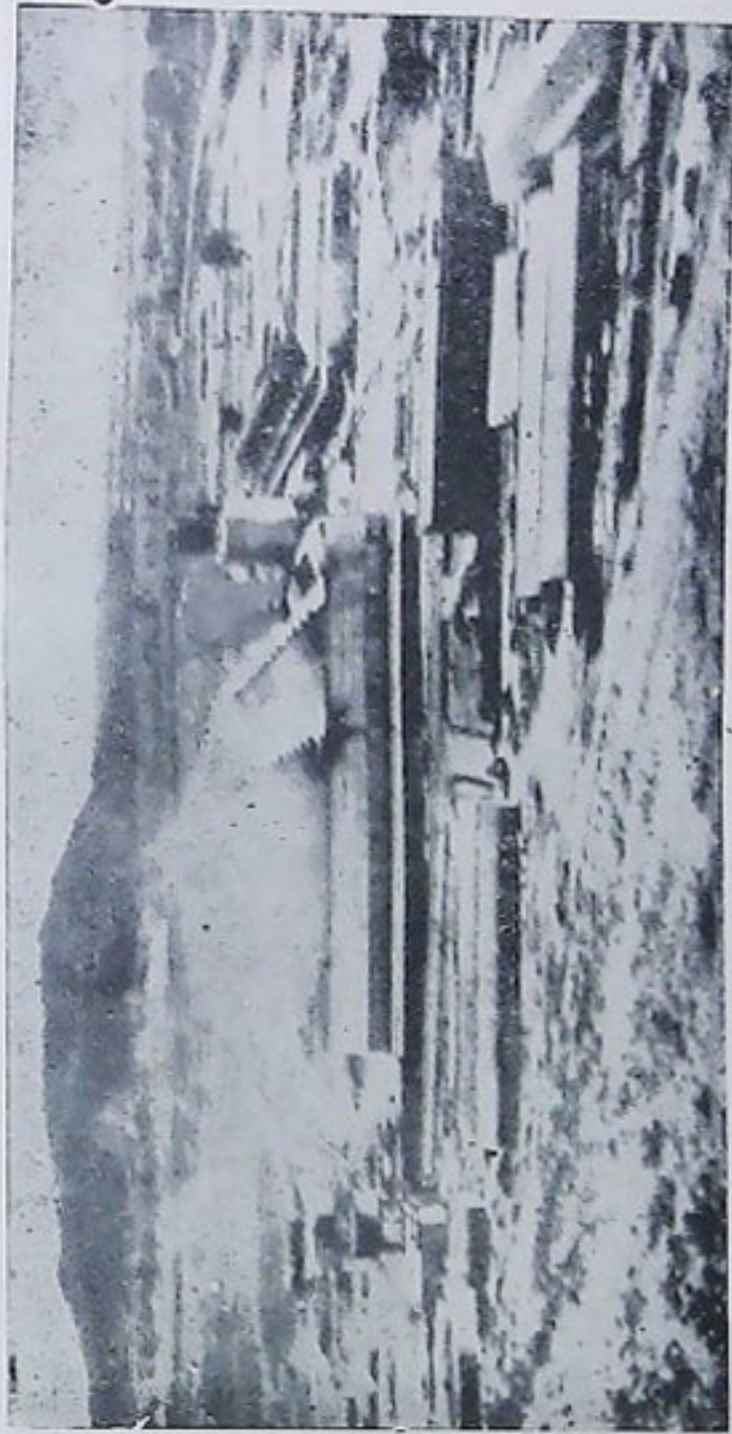

ଓଡ଼ିଶାର ପାଣିପାଗଳି ଏହି ବାଲିକାଳାକୁ ଆକୃଷ୍ଟକରଣ ଶକ୍ତିରେ ପରିଣତ କରିବା ପାଇଁ



ଗତ ତା.୧୩.୨୩ ୧୯୫୯ ଉତ୍ତରେ କଟକଠାରେ ଅନୁଷ୍ଠିତ କାଗଜ୍ ପତ୍ର ପତ୍ର ପତ୍ର  
 ପ୍ରାୟତଃ ଦବପରେ ସ୍ୱାଧୀନ କାଗଜ୍ ପତ୍ର ପତ୍ର ପାଟି ଡିକେଟ୍ରେରେ ପତ୍ର କରୁଛନ୍ତି



ସ୍ୱାଧୀନ କଟକ କର ମାଗ୍ରେଟ୍ରେଟ୍ରେ କାଗଜ୍ ପତ୍ର ପତ୍ର ପାଟି ଡିକେଟ୍ରେରେ ପତ୍ର କରୁଛନ୍ତି ।

ଦିନରେ ଯୋଜନାର ପଥେଷୁ ଅଗ୍ରଗତି ହୋଇ ପାରିଛି । ଟ୍ରେନିଂ ସ୍କୁଲ ଓ ବୈଦିକ ସ୍କୁଲଗୁଡ଼ିକୁ ନାନା ଉପାୟରେ ସାହାଯ୍ୟ କରାଯାଇଛି । ଗତ ୧୯୫୭-୫୮ରେ ୭ ଗୋଟି ନୂତନ ଏଲମେଣ୍ଟାରି ଟ୍ରେନିଂ ସ୍କୁଲ ଖୋଲିଯାଇଥିଲା ଓ ୧୯୫୭-୫୮ରେ ଓଡ଼ିଶାରେ ଆହୁରି ଦଶଗୋଟି ସ୍କୁଲ ସରକାର ଖୋଲିଛନ୍ତି । ତଳତ ବର୍ଷ ଅର୍ଥାତ୍ ୧୯୫୮-୫୯ରେ ୧୦ ଗୋଟି ନୂଆ ସ୍କୁଲ ଖୋଲିଯିବାର ବ୍ୟବସ୍ଥା ହୋଇଅଛି । କୁଣ୍ଡଳେଇ ନାମକ ସ୍ଥାନରେ ଛୁଡ଼ାୟି ସେକେଣ୍ଡେରୀ ଟ୍ରେନିଂ ସ୍କୁଲର କାର୍ଯ୍ୟକ୍ରମ ତଳତ ବର୍ଷରୁ ଆରମ୍ଭ ହୋଇଅଛି । ବୈଦିକ ଟ୍ରେନିଂ କଲେଜ ଓ ସ୍ଵାଧୀନାଥ ଟ୍ରେନିଂ କଲେଜରେ ଅଧିକ ପୁସ୍ତକ-ପୁସ୍ତକୀକୁ ତାଲମ ଦେବାପାଇଁ ପରିକଳ୍ପନା ହେଉଅଛି । ମାଟ୍ରିକ୍ ପାଶ୍ କରୁଥିବା ସ୍ତ୍ରୀଲୋକଙ୍କପାଇଁ ଅନ୍ୟ ଗୋଟିଏ ତାଲମ ସ୍କୁଲ କରିବା ସକାଶେ ମଧ୍ୟ ସରକାର ଯୋଜନା କରୁଛନ୍ତି । ଆଇ. ଏ. ପାଶ୍ କରୁଥିବା ପୁସ୍ତକମାନଙ୍କୁ ଗୋଟିଏ ବର୍ଷରେ ତାଲମ ଦେବାପାଇଁ କାର୍ଯ୍ୟକ୍ରମ ଠିକ୍ ହେଉଅଛି ଓ ଅନେକ ଦିନ ସ୍କୁଲରେ କାର୍ଯ୍ୟ କରି ଅଭିଜ୍ଞତା ହାସଲ କରିଥିବା ଶିକ୍ଷକମାନଙ୍କୁ ଅନୁସମୟ ମଧ୍ୟରେ ତାଲମ ଦେବାପାଇଁ ମଧ୍ୟ ବ୍ୟବସ୍ଥା କରାଯାଇଛି । ଏହି ଦ୍ଵିତୀୟ ପଞ୍ଚବର୍ଷିକ ଯୋଜନାରେ ୨୫୦୦ ନୂତନ ପ୍ରାଇମେରୀ ସ୍କୁଲରେ ୫୦୦୦ ଶିକ୍ଷକଙ୍କର ନିୟୁକ୍ତିପାଇଁ ଅଟକଳ କରା ହୋଇଅଛି ଏବଂ ଏ ଦିଗରେ କାର୍ଯ୍ୟ ମଧ୍ୟ ଆଗେଇ ଚାଲିଛି । ୧୯୫୭-୫୮ ଓ ୧୯୫୭-୫୮ ମସିହାରେ ୫୦୦ କର ନୂତନ ସ୍କୁଲ ଖୋଲି ହୋଇ ସେଥିରେ ୧୦୦୦ ଲେଖାଏଁ, ଦୁଇ ହଜାର ଶିକ୍ଷକ ନିୟୁକ୍ତ ହୋଇଛନ୍ତି ଏବଂ ତଳତ ବର୍ଷ ଆହୁରି ଏକ ହଜାର ଶିକ୍ଷକ ନିୟୁକ୍ତି ପାଇଁ ମସୂଧା ହୋଇଅଛି ।

ଶିକ୍ଷକମାନଙ୍କର ରହିବାପାଇଁ ଗୃହର ବିଶେଷ ଅଭାବ ଅନୁଭବ କରି ଏହି ଯୋଜନାକାଳ ମଧ୍ୟରେ ଏ ବିଷୟରେ କାର୍ଯ୍ୟାନୁଷ୍ଠାନ ହୋଇଅଛି ।

ଅପେକ୍ଷାକୃତ ଅନୁଲବ୍ଧ ଲାଭମାନଙ୍କରେ ୧୯୫୭-୫୮ ମସିହାରେ ୫୦ଟି ବାସଗୃହ ନିର୍ମିତ ହୋଇଅଛି । ଏଗୁଡ଼ିକ ସାଧାରଣତଃ କଳାହାଣ୍ଡି ଓ ଭୋସପୁଟ ଜିଲ୍ଲାରେ ନିର୍ମାଣ କରାଯାଇଛି । ୧୯୫୭-୫୮ ମସିହାରେ କେନ୍ଦୁଝର ଓ ସୁନ୍ଦରଗଡ଼ ଜିଲ୍ଲାରେ ୨୫ଟି ବାସଗୃହ ପ୍ରାଇମେରୀ ଶିକ୍ଷକମାନଙ୍କୁ ଯୋଗାଇ ଦେବାପାଇଁ ବ୍ୟବସ୍ଥା ହୋଇଅଛି । ତାଳଚେରରେ ଶିକ୍ଷକମାନଙ୍କୁ ବାସଗୃହ ଯୋଗାଇ ଦିଆଯାଇଛି । ତଳତ ବର୍ଷ ଓଡ଼ିଶା ସରକାରଙ୍କ ତରଫରୁ ଏହିପ୍ରକାର ଗୃହନିର୍ମାଣ ପାଇଁ ଯୋଜନା ପ୍ରସ୍ତୁତ ହୋଇ ଅର୍ଥ ନିର୍ମିତ କେତେ ସରକାରଙ୍କୁ ଆବେଦନ କରାଯାଇଛି ।

ନିମ୍ନତ୍ଵାରରେ ଦରମା ପାଇଥିବା ହେତୁ ଶିକ୍ଷକମାନେ ଦରମାହାର ବଢ଼ାଇବା ପାଇଁ ପୂର୍ବରୁ ଆବେଦନ କରି ଆସୁଥିଲେ । ତେଣୁ ପ୍ରାଇମେରୀ ସ୍କୁଲରେ ଶିକ୍ଷକମାନଙ୍କର ଦରମାହାର ୧୯୫୭ ଜୁଲାଇ ମାସରୁ ବଢ଼ାଇ ଦିଆଯାଇଛି । ୧୯୫୭ ମସିହା ଏପ୍ରିଲ ମାସରୁ ଦ୍ଵିତୀୟ ମହଙ୍ଗାଭଣ୍ଡ ପାଞ୍ଚଟଙ୍କା ମଧ୍ୟ ପ୍ରାଇମେରୀ ଶିକ୍ଷକଙ୍କୁ ଦିଆଯାଇଛି । ଏହି ସଂପର୍କରେ କେତୋଟି ଦୃଷ୍ଟାନ୍ତ ଦିଆଗଲେ ବିଷୟଟି ସପୂର୍ଣ୍ଣ ସ୍ପଷ୍ଟ ହେବ ବୋଲି ଆଶା କରାଯାଏ । ସାହାଯ୍ୟପ୍ରାପ୍ତ ସରକାରୀ ପ୍ରାଇମେରୀ ସ୍କୁଲଗୁଡ଼ିକରେ ଆଗେ ତାଲମ ପାଇ ନ ଥିବା ମାଟ୍ରିକ୍ ପର୍ଯ୍ୟନ୍ତ ପଢ଼ିଥିବା ଶିକ୍ଷକ ୪୨୨୯ ଦରମା ପାଇଥିବା-ସ୍ତଳେ ବର୍ତ୍ତମାନ ୪୩୫୯ ପାଇଛନ୍ତି । ପ୍ରେଖାଳ ପ୍ରାଇମେରୀ ସ୍କୁଲର ତାଲମ ପାଇ ନ ଥିବା ମାଟ୍ରିକ୍ୟୁଲେଟ୍ ୪୦୯୯ରୁ ୪୨୦୯ ପାଇଥିଲେ ଏବେ ସେ ୪୦୯୯ରୁ ୪୮୦୯ ପାଇବେ । ସରକାରୀ ସ୍କୁଲରେ ଯେଉଁସବୁ ଏଲମେଣ୍ଟାରି ଶିକ୍ଷକ ୪୨୨୯ରେ ଚାକିରୀ ଆରମ୍ଭ କରୁଥିଲେ, ଏବେ ସେ ସ୍ତଳରେ ୪୩୫୯ ପାଇବେ । ଏହି ଶିକ୍ଷକମାନଙ୍କର ଜାନର ଉନ୍ନତି ପାଇଁ ୧୯୫୭ଠାରୁ ୧୯୫୮ ମସିହା ପର୍ଯ୍ୟନ୍ତ ଆଠଗୋଟି ସେମିନାର କରାଯାଇଥିଲା । ଏହି ସେମିନାରଗୁଡ଼ିକରେ ଶିକ୍ଷକମାନଙ୍କୁ ନୂତନ ଶିକ୍ଷାପ୍ରଣାଳୀ ଓ ଆବଶ୍ୟକୀୟ ଶିକ୍ଷା ସମ୍ବନ୍ଧୀୟ ଉଚ୍ଚବ୍ୟ

# ଦ୍ଵିତୀୟ ପ୍ରସଙ୍ଗ

ବିଷୟମାନ ଜଣାଇ ଦିଆଯାଇଥିଲା । ମୌଳିକ ଶିକ୍ଷା-ପ୍ରଣାଳୀର ଉନ୍ନତପାଇଁ ଉନ୍ନତ ଦେଶିକ ତାଲିମପ୍ରାପ୍ତ ମାଟ୍ରିକୁଲେଟ୍ ଶିକ୍ଷକ ଓ ୫୦ ଜଣ ଦେଶିକ-ତାଲିମପ୍ରାପ୍ତ ଗ୍ରାଜୁଏଟ୍ ଶିକ୍ଷକ ନିୟୁତ୍ତ ପାଇଁ ସ୍ଥିର କରାଯାଇଛି । ୧୯୫୭-୫୭ ମସିହାରେ ଏଥିମଧ୍ୟରୁ ୮୦ ଜଣ ମାଟ୍ରିକୁଲେଟ୍ ଓ ୧୦ ଜଣ ତାଲିମପ୍ରାପ୍ତ ଗ୍ରାଜୁଏଟ୍‌ଙ୍କର ନିୟୁତ୍ତ ହୋଇଯାଇଛି । ସେହିପରି ୧୯୫୭-୫୮ ମସିହାରେ ୨୫ ଜଣ ଦେଶିକ ତାଲିମପ୍ରାପ୍ତ ମାଟ୍ରିକୁଲେଟ୍ ଓ ଜଣେ ଗ୍ରାଜୁଏଟ୍‌ଙ୍କର ନିୟୁତ୍ତ ହୋଇଅଛି । ତଳତ ବର୍ଷ ପୂର୍ବପରି କାର୍ଯ୍ୟାନୁଷ୍ଠାନ ଚାଲିଛି ।

ସେକେଣ୍ଡେରୀ ଶିକ୍ଷାର ଉନ୍ନତ ପାଇଁ ମଧ୍ୟ ନାନା-ପ୍ରକାର ବ୍ୟବସ୍ଥା ହୋଇଅଛି । ଦ୍ଵାରସ୍ଥ ଶିକ୍ଷକଙ୍କୁ ୫୦ଟି ଘର ଯୋଗାଇଦେବା ପାଇଁ ଦ୍ଵିତୀୟ ପଞ୍ଚବର୍ଷିକ ଯୋଜନାରେ ସ୍ଥିର କରାଯାଇଛି । ଏହା ମଧ୍ୟରୁ ୬ଟି ଗୃହର ନିର୍ମାଣ ସରିଛି ଓ ତଳତ ବର୍ଷ ସମ୍ପୂର୍ଣ୍ଣ ଓ କରାଯିବେ ଏହି ଗୃହ ନିର୍ମାଣ ହେବାର ନିଶ୍ଚିତ ହୋଇଛି । ଏହାଦ୍ଵାରା ଶିକ୍ଷକମାନଙ୍କର ବିଶେଷ ଉପକାର ହେବ । ଶିକ୍ଷାର ମାନ ବଢ଼ାଇବା ପାଇଁ ସ୍କୁଲମାନଙ୍କରେ ତାଲିମପ୍ରାପ୍ତ ଆଇ. ଏ. ଶିକ୍ଷକଙ୍କ ବଦଳରେ ତାଲିମପ୍ରାପ୍ତ ଗ୍ରାଜୁଏଟ୍ ଶିକ୍ଷକ ରଖାଯିବାର ବ୍ୟବସ୍ଥା କରାଯାଇଛି । ପ୍ରଥମ ଦୁଇବର୍ଷ ଭିତରେ ୪୬ଟି ସ୍କୁଲରେ ଏହି ବ୍ୟବସ୍ଥା କାର୍ଯ୍ୟକାରୀ ହୋଇଛି । ମାଧ୍ୟମିକ ସ୍କୁଲଗୁଡ଼ିକରେ ଧରା (Craft) ର ବ୍ୟବସ୍ଥା ହୋଇଥିବାରୁ ତାଲିମପ୍ରାପ୍ତ ଶିକ୍ଷକର ଅଭାବ ପୂରଣ ପାଇଁ ଖଲକୋଟାରେ ଗୋଟିଏ ଆର୍ଟ ଆଣ୍ଡ କ୍ରାଫ୍ଟ ସ୍କୁଲ (Art and Craft School) ଖୋଲି ଯାଇଅଛି । ଗୁରୁମାନଙ୍କୁ ଏଠାରେ ବୃତ୍ତି ମିଳିଥାଏ । ୧୯୫୭ ମସିହାରେ ଶିକ୍ଷକମାନଙ୍କୁ ଉଚ୍ଚଶିକ୍ଷା ଦେବାନିମନ୍ତେ ଶ୍ୟାମାଥ ଟ୍ରେନିଂ କଲେଜ୍‌ରେ ଏନ୍-ଇଡି. ଶ୍ରେଣୀ ଖୋଲି ହୋଇଅଛି ।

ଓଡ଼ିଶାରେ ଏପର୍ଯ୍ୟନ୍ତ ଗୁରୁମାନଙ୍କୁ ବ୍ୟାପ୍ଟାମଶିକ୍ଷା ଦିଆଯିବା ପାଇଁ କୌଣସି ଉଚ୍ଚ ଦରର ଅନୁଷ୍ଠାନ ନ ଥିଲା । ଏଥିପାଇଁ ସରକାରଙ୍କ ଭରପରୁ ଗୋଟିଏ କଲେଜ୍ ହୋଇଅଛି । ଏହାର ନାମ କଲେଜ୍ ଅଫ ଫିଜିକାଲ୍ ଏଡୁକେସନ୍ (College of Physical Education) ଓ ଏହା କଟକରେ ଖୋଲିଯାଇ-ଅଛି । ଏହି କଲେଜ୍‌ର ଶିକ୍ଷା ଦୁଇବର୍ଷ ହେଲେ ଆରମ୍ଭ ହୋଇଅଛି ।

ତୃତୀ ଶିକ୍ଷାର ଉନ୍ନତ ପାଇଁ ଉତ୍କଳ ପ୍ରାନ୍ତୀୟ ଶିକ୍ଷାବିଭାଗର ସଭାର ଆନୁକୂଲ୍ୟରେ ତୃତୀ ଟ୍ରେନିଂ ଇନ୍‌ଷ୍ଟିଚ୍ୟୁଟ୍ ଦୁଇବର୍ଷ ହେଲେ ଖୋଲି ହୋଇଅଛି । ଏଠାରୁ ତାଲିମ୍ ପାଇଥିବା ଶିକ୍ଷକମାନେ ଉଚ୍ଚ ମାଧ୍ୟମିକ ଓ ମାଧ୍ୟମିକ ସ୍କୁଲମାନଙ୍କରେ ଶିକ୍ଷକତା କରିବା ପାଇଁ ଯୋଗ୍ୟ ହେବେ ବୋଲି ଆଶା କରାଯାଉଛି ।

ଶିକ୍ଷକମାନଙ୍କର ଶିକ୍ଷାଦାନ ପ୍ରଣାଳୀର ଉନ୍ନତ ପାଇଁ ଶ୍ୟାମାଥ ଟ୍ରେନିଂ କଲେଜ୍‌ର ଏକ୍ସ୍ଟେନ୍ସନ୍ ସର୍ଭିସେସ୍ ଡିପାର୍ଟମେଣ୍ଟ (Extension Services Department) ଖୋଲି ଯାଇଅଛି । ଏହା ଅଲ୍ ଇଣ୍ଡିଆ କାଉନ୍ସିଲ୍ ଫର ସେକେଣ୍ଡେରୀ ଏଡୁକେସନ୍ (All India Council for Secondary Education) ଠାରୁ ସାହାଯ୍ୟ ପାଏ । ୧୯୫୭ ମସିହାରୁ ଏହି କାର୍ଯ୍ୟ ଆରମ୍ଭ ହୋଇଅଛି । ଏହି ବିଭାଗର ମୁଖ୍ୟ ଉଦ୍ଦେଶ୍ୟ ହେଉଛି, ଶିକ୍ଷକମାନେ କିପରି ଭାବରେ ନୂତନ ଚିନ୍ତା-ଧାରା ସହ ସଂପୃକ୍ତ ରହିବେ ଓ ଶିକ୍ଷା-ପ୍ରଣାଳୀକୁ ଖୁବ୍ ଫଳପ୍ରସ୍ତ କରିବେ । ଏହା ବର୍ତ୍ତମାନ ତଳବର୍ଷ ପାଇଁ କାର୍ଯ୍ୟକାରୀ ହେବ । ଏହି ଡିପାର୍ଟମେଣ୍ଟ ଅଧୀନରେ ବର୍ତ୍ତମାନ କଟକ ଓ ପୁରୀ ଜିଲ୍ଲାର ୫୭ଟି ସ୍କୁଲକୁ ରଖାଯାଇଛି । ଏହି ବିଭାଗର କାର୍ଯ୍ୟକ୍ରମ ହେଉଛି— ସେମିନାର କରିବା, ସେମିନାରର ରିପୋର୍ଟଗୁଡ଼ିକ ଗ୍ରହଣ, ଶିକ୍ଷଣୀୟ ତଳତର ପ୍ରଦର୍ଶନ କରିବା, ସ୍କୁଲମାନଙ୍କରେ ପ୍ରଦର୍ଶନ କରିବା, ଶିକ୍ଷାସମ୍ପର୍କୀୟ ନାନା ଉପାଦେୟ ପୁସ୍ତକ ସ୍କୁଲଗୁଡ଼ିକୁ ରଖି-

ସୂତ୍ରରେ ଦେବା, ଝୁଲଗୁଡ଼ିକୁ ସାମୟିକ ଯାଇ କପରି  
ପ୍ରକରେ ସେମାନେ ପଡ଼ାଉଛନ୍ତି ତାହା ଚିନ୍ତା କରାଯାଏ ।

ଏହି ଯୋଜନାଗୁଡ଼ିକ ଛଡ଼ା ବେସରକାଣ୍ଡ ଝୁଲରେ  
କାର୍ଯ୍ୟ କରୁଥିବା ଶିକ୍ଷକମାନଙ୍କର ଦରମାହାର ବୃଦ୍ଧି  
ପାଇଁ ରାଜ୍ୟ ସରକାର କେନ୍ଦ୍ର ସରକାରଙ୍କୁ ସାହାଯ୍ୟ  
ମାଗିଛନ୍ତି ଓ ପ୍ରସ୍ତାବ କରିଛନ୍ତି ଯେ କେନ୍ଦ୍ର ସରକାର  
ଯେତକ ସାହାଯ୍ୟ ଦେବେ, ରାଜ୍ୟ ସରକାର ସେତକ  
ସାହାଯ୍ୟ ଦେବେ । ଏହାଛଡ଼ା ଦସମାନେ ଶିକ୍ଷାଦ୍ୱିତୀ-  
ମାନଙ୍କୁ ବିନାଭଡ଼ାରେ ଦର ଯୋଗାଇ ଦେବା, ଝୁଲ  
ମଦରୁସ ନିୟୁକ୍ତ କରିବା ଓ ରିଟ୍ରେସର ଚୋର୍ସ ପାଇଁ  
କେନ୍ଦ୍ର ସରକାରଙ୍କର ଥିବା ଯୋଜନାଗୁଡ଼ିକୁ ଗ୍ରହଣ  
କରିଛନ୍ତି । ଏ ବିଷୟରେ କାର୍ଯ୍ୟାନୁଷ୍ଠାନ ୧୯୫୭-୫୮  
ମସିହାରୁ ଆରମ୍ଭ ହୋଇ ଯାଇଅଛି ।

ଶିକ୍ଷକ ତାଲିମ ପାଇଁ ଯାହା କିଛି ବ୍ୟବସ୍ଥା ଗ୍ରହଣ  
କରାଯାଇଛି, ତାହା ଉପରେ ଦର୍ଶାଇ ଦିଆଗଲା ।  
ଯେପରି ଦ୍ରୁତଗତିରେ ନୂତନ ଝୁଲମାନ ବଢ଼ିଗଲେ,  
ସେପରି ତତ୍ପରତାର ସହିତ ତାଲିମପ୍ରାପ୍ତ ଶିକ୍ଷକ  
ଯୋଗାଇବା ପାଇଁ ସରକାର ଚେଷ୍ଟା କରୁଅଛନ୍ତି ।  
ଓଡ଼ିଶା ବିଧାନସଭାର ମତ ଓ ସାଧାରଣ ଜନମତ  
ପ୍ରତି ଯଥେଷ୍ଟ ସମ୍ମାନ ଦିଆଯାଇ ଯୋଜନାଗୁଡ଼ିକୁ  
କାର୍ଯ୍ୟକାରୀ କରାଯାଉଅଛି । ଅନୁନ୍ଦତ ଅଞ୍ଚଳ-

ମାନଙ୍କରେ ଟ୍ରେନିଂ ଝୁଲର ପ୍ରସାର ଓ ଶିକ୍ଷକଙ୍କ ପାଇଁ  
ବାସଗୃହର ବ୍ୟବସ୍ଥା ହେଉଛି । ଗତ ନଭେମ୍ବର  
ମାସରେ ରାଧାନାଥ ଟ୍ରେନିଂ କଲେଜରେ ଶିକ୍ଷାମନ୍ତ୍ରୀଙ୍କ  
ସଭାପରେଷରେ ମାଧ୍ୟମିକ ଶିକ୍ଷା ବିଷୟରେ ଲୋକପ୍ରତିନିଧି,  
ବିଶିଷ୍ଟ ଶିକ୍ଷାବିତ୍ ଓ ବିଭିନ୍ନ ସଂସ୍କୃତ ବିଭାଗର କର୍ମଚାରୀ-  
ମାନଙ୍କର ଗୋଟିଏ ସଭା ହୋଇଥିଲା । ସେଥିରେ ମତର  
ଆଦାନପ୍ରଦାନ ଓ ଶିକ୍ଷାମତର ପୂର୍ଣ୍ଣ ସମାଲୋଚନା  
ହୋଇଥିଲା । ଶିକ୍ଷକ ତାଲିମର ଉଦ୍ଦେଶ୍ୟତ କଣ ହେବ,  
ସେ ବିଷୟରେ ମଧ୍ୟ ଆଲୋଚନା ହୋଇଥିଲା ।  
୧୯୫୭-୫୭ ମସିହାରେ ତାଲିମ ପାଇଥିବା ଶିକ୍ଷକ  
ସଂଖ୍ୟା ଆଶାମୁରୁପ ନ ହେଲେ ମଧ୍ୟ ଏହା ଯେ ବର୍ଷକୁ  
ବର୍ଷ ବୃଦ୍ଧି ଗତରେ ବଢ଼ିଗଲେ, ଏଥିରେ ସନ୍ତୋଷର  
ଅବକାଶ ନାହିଁ । ଏଲମେଣ୍ଟାରି ଟ୍ରେନିଂ ଝୁଲଗୁଡ଼ିକରେ  
୧୯୫୫-୫୬ରେ ୧୫୭୮ ଜଣ ପୁରୁଷ ତାଲିମ ପାଇଁ  
ଥିବା ସମୟରେ ଏକବର୍ଷ ପରେ ଏହି ସଂଖ୍ୟା ୧୯୯୯  
ହୋଇଥିଲା । ଏଥିରୁ ଶିକ୍ଷକ ତାଲିମ ଚପର ଶ୍ରବଣରେ  
ଗତି କରୁଛି, ବେଶ୍ ଅନୁମାନ କରିହେବ । ଶିକ୍ଷକଙ୍କ  
ଦରମାହାରକୁ ବଢ଼ାଇ ଉପଯୁକ୍ତ ଯୁବକମାନଙ୍କୁ ଏହି  
ଜୀବନୀ ପ୍ରତି ଆକୃଷ୍ଟ କରିବା ପାଇଁ ମଧ୍ୟ ବ୍ୟବସ୍ଥା  
ହୋଇଛି । ଆଶା କରାଯାଏ, ଦ୍ୱିତୀୟ ପଞ୍ଚବର୍ଷିକ  
ଯୋଜନାର ଶେଷକୁ ବେଶରେ ଯଥେଷ୍ଟ ସଂଖ୍ୟାରେ  
ତାଲିମପ୍ରାପ୍ତ ଶିକ୍ଷକ ମିଳିବେ ।



# ଓଡ଼ିଶାରେ ମାଧ୍ୟମିକ ଶିକ୍ଷା

ଡକ୍ଟର ଏସ୍. ସାହୁ, ଏମ୍. ଏ., ଡ. ଫିଲ୍. (ବନ୍)

ଓଡ଼ିଶା ମାଧ୍ୟମିକ ଶିକ୍ଷା ବୋର୍ଡ଼ର ସେକ୍ରେଟେରୀ

ସେକେଣ୍ଡେରୀ ଶିକ୍ଷା କମିସନଙ୍କ ସିଦ୍ଧାନ୍ତ ପ୍ରକାଶିତ ହେବା ପୂର୍ବରୁ ସମଗ୍ର ମାଧ୍ୟମିକ ଶିକ୍ଷାର ଚତୁର୍ଦ୍ଧାଦିଗ କରବା ସକାଶେ ଗୋଟିଏ ମାଧ୍ୟମିକ ଶିକ୍ଷା ବୋର୍ଡ଼ ସ୍ଥାପନ କରାଗଲା ଓ ଓଡ଼ିଶା ସରକାର ପୁର କରୁଥିଲେ ଓ ଚଳାଳୀନ ଶିକ୍ଷାମନ୍ତ୍ରୀ ୧୯୫୨ ମସିହାରେ ଗୋଟିଏ ବିଲ ବିଧାନସଭାରେ ଆଗତ କରୁଥିଲେ । ମାଧ୍ୟମିକ ଶିକ୍ଷା ଆଇନ ୧୯୫୩ରେ ପାସ ହୋଇଥିଲା । ମାଧ୍ୟମିକ ଶିକ୍ଷାର ଚତୁର୍ଦ୍ଧା ନେତା ପାଇଁ ପ୍ରତି ସ୍ତରରେ ଗୋଟିଏ ଲେଖାଏଁ ବୋର୍ଡ଼ ଗଠନର ଆବଶ୍ୟକତା ରହିଛି ବୋଲି ଦୃଢ଼ଭାବରେ ପୁସ୍ତକାଳୟ କରି କମିଶନ ମଧ୍ୟ ସେହି ବର୍ଷ ତାଙ୍କର ସିଦ୍ଧାନ୍ତ ଘୋଷଣା କରିଥିଲେ ।

ଆଇନର ଲକ୍ଷ୍ୟ ଓ ଉଦ୍ଦେଶ୍ୟକୁ ବୁଝାଇ ମାଧ୍ୟମିକ ଶିକ୍ଷାର ଲକ୍ଷ୍ୟ ସପକ୍ଷରେ କୁହାଯାଇଛି । ସେଥିରୁ ବୁଝାଯାଉଛି ଯେ ଏହାର ଦୁଇଟି ପ୍ରଧାନ ଲକ୍ଷ୍ୟ ହେଉଛି—(୧) ଉଚ୍ଚତର ଶିକ୍ଷା ପାଇଁ ମାଧ୍ୟମିକ ଶିକ୍ଷାକୁ ଏକ ଉପଯୁକ୍ତ ପ୍ରସ୍ତୁତିରୂପେ ପ୍ରଦାନ କରିବା; (୨) ଆଉ ମଧ୍ୟ ଉଚ୍ଚ ଶିକ୍ଷା ପାଇଁ ଯେଉଁ ପ୍ରସ୍ତୁତିରୂପେ ବିଶ୍ୱବିଦ୍ୟାଳୟରେ ପ୍ରବେଶ କରିବା ପାଇଁ ଅସମ ହେବେ, ସେମାନଙ୍କ ପାଇଁ ଉପଯୁକ୍ତ ପାଠ୍ୟ-ବସ୍ତୁ ଯୋଗାଇଦେବା । ଉକ୍ତ ଆଇନରେ ମାଧ୍ୟମିକ ଶିକ୍ଷା ବୋର୍ଡ଼କୁ ସାଧାରଣ ସମତା ଦିଆଯାଇଛି । ବସ୍ତୁତଃ ମାଲନର ଫୁଲ, ଆଣ୍ଡମ ଫୁଲ, ହାଇଲୁଲ, ମୌଳକୋଉର ଫୁଲ, କୃଷି ଉଚ୍ଚ-ବିଦ୍ୟାଳୟ, ବୈଦିକ ଉଚ୍ଚ-ବିଦ୍ୟାଳୟ, ବାଣିଜ୍ୟ ବିଦ୍ୟାଳୟ, ଶିଳ୍ପ ବିଦ୍ୟାଳୟ, ସିନିଅର ବୈଦିକ ବିଦ୍ୟାଳୟ,

କଳା ଓ ଶିଳ୍ପ ବିଦ୍ୟାଳୟ, ସଙ୍ଗୀତ ବିଦ୍ୟାଳୟ, ଶାସ୍ତ୍ରୀୟ ଶିକ୍ଷା ବିଦ୍ୟାଳୟ ଏବଂ ବୋର୍ଡ଼ର ମଞ୍ଜୁରୀ ପାଇଥିବା ଏଭଳି ଅନ୍ୟାନ୍ୟ ବିଦ୍ୟାଳୟମାନଙ୍କୁ ମାଧ୍ୟମିକ ଫୁଲ ବୋଲି ଉକ୍ତ ଆଇନରେ ବ୍ୟାଖ୍ୟା କରାଯାଇଛି ।

୧୯୫୩ ମସିହାରେ ଆଇନଟି ପାସ ହୋଇଥିଲେ ମଧ୍ୟ ୧୯୫୭ ମସିହା ଅଗ୍ରେଲ ମାସରେ ବୋର୍ଡ଼ର ପ୍ରଥମ ବୈଠକ ବସାଇବା ସମ୍ଭବ ହୋଇଥିଲା । ଉକ୍ତ ଆଇନରେ ସୂଚିତ ସବୁ ଶ୍ରେଣୀର ବିଦ୍ୟାଳୟ ବସ୍ତୁରେ ଏକା ସମୟରେ ଆଲୋଚନା କରିବା ଅସମ୍ଭବ ହେବାରୁ ଏବଂ ହାଇଲୁଲ ଓ ମାଲନର ଫୁଲର ସଂଖ୍ୟା ସର୍ବୋଚ୍ଚ ହୋଇଥିବାରୁ ପ୍ରଥମ ବୈଠକରେ ଏହି ଫୁଲଗୁଡ଼ିକର ନିୟମାବଳୀ ଓ ନିୟନ୍ତ୍ରଣ ସପକ୍ଷରେ ବୋର୍ଡ଼ ବିଚାର କରିଥିଲେ । ବୋର୍ଡ଼ର ପ୍ରଥମ ବୈଠକରେ ଛିର ହେଲା ଯେ ମାଧ୍ୟମିକ ପ୍ରଭାରେ ଶିକ୍ଷାର ତାତ୍ତ୍ୱା ବଦଳିବା ଦରକାର ଏବଂ ଉପଯୁକ୍ତ ଲକ୍ଷ୍ୟ ହାସଲ କରିବାକୁ ହେଲେ ଦୁଇଟି ବିଭିନ୍ନ କାର୍ଯ୍ୟ ଆରମ୍ଭ କରିବାକୁ ହେବ; ଯଥା :— (୧) ମାଧ୍ୟମିକ ପର୍ଯ୍ୟାୟ ଶେଷରେ ଯୋଗ୍ୟତାର ମାନ ବଢ଼ାଇବା ଉଦ୍ଦେଶ୍ୟରେ ଉଚ୍ଚତର ମାଧ୍ୟମିକ ବିଦ୍ୟାଳୟମାନ ଖୋଲିବାର ସିଦ୍ଧାନ୍ତ ଗ୍ରହଣ । ବର୍ତ୍ତମାନର ଉଚ୍ଚତରମିଡ଼ିଏଟ୍ ସାଜରେ ଏହି ମାନ ପ୍ରାୟ ସମାନ ହେବାର ଲକ୍ଷ୍ୟ ରଖାଯାଇ ଥିଲା; (୨) ଉଚ୍ଚତର ମାଧ୍ୟମିକ ବିଦ୍ୟାଳୟମାନଙ୍କରେ ପାଠ୍ୟ ବସ୍ତୁଗୁଡ଼ିକୁ ପୁରାପୁରା ପୁସ୍ତକଗତ ନ କରି ସେଥିରେ ଭିତ୍ତି ନିୟୁତ, ବିଜ୍ଞାନ ଓ ପୁସ୍ତକଳା ପ୍ରଭୃତିରୁ ନିହି

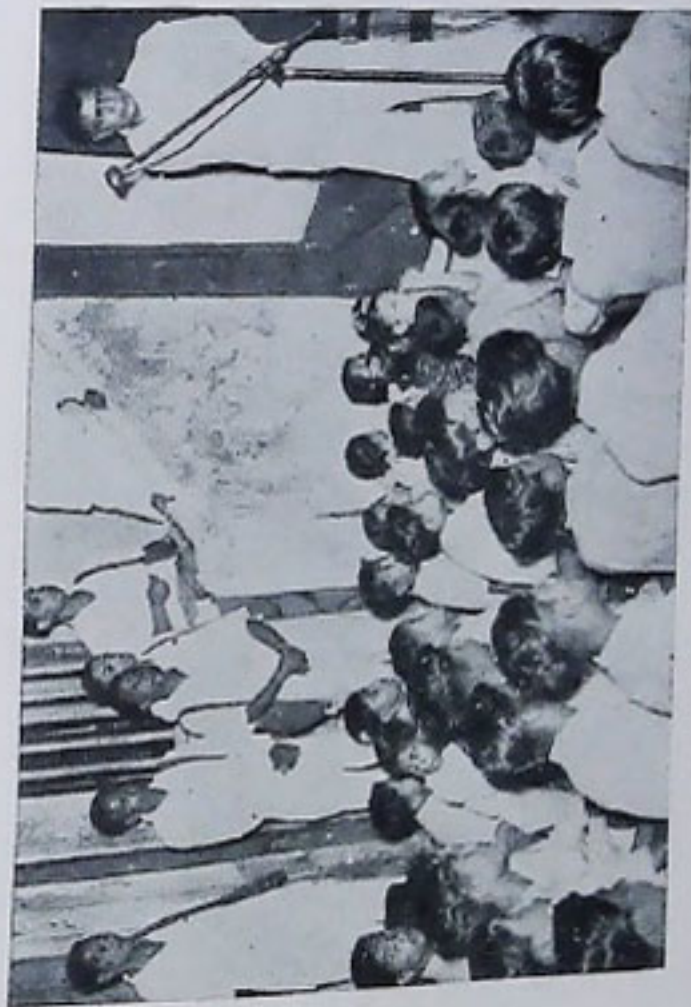

ପଦ୍ମର ଦେବୀଙ୍କ ନିମନ୍ତେ ଓଡ଼ିଶା ପରିଷଦରେ ସମିତିରା ଆସନ  
ଉପସ୍ଥାପନା ନିମ୍ନ ପୁସ୍ତକରୁ ଉଦ୍‌ଧୃତ ଚିତ୍ର



ଅଧ୍ୟକ୍ଷ କନୋଦଳ ଭାବରେ ଏକାଙ୍କୀୟ କର୍ମରେ ଆସିବା ପାଇଁ ପ୍ରାରମ୍ଭ ।  
ସଭାରେ ଏକ ସାଫ୍ଟ୍‌ୱେର ପ୍ରଦର୍ଶନୀ ଯୋଜନା କଲେ ହୋଇଥିଲା ।  
ପ୍ରତିଯୋଗିତାରେ କୃତ୍ରିମ ଅନୁନି ବ୍ୟୟନ ଉପରେ ମୁଖ୍ୟତଃ ପୁରସ୍କାର ଦେଖିଲେ ।



କ୍ଷୁଦ୍ର ବିଷୟ ସ୍ଥାନ ପାଇବା ଉଚିତ । ତାହାହେଲେ ଯେଉଁ ପିଲାମାନେ ଇଚ୍ଛା ବା ସୁବିଧା ଅନୁକୂଳ ହେଲେ ବିଦ୍ୟାଳୟ-ଶିକ୍ଷା ପାଇବାକୁ ଅସମର୍ଥ ହେବେ, ସେମାନେ ସ୍କୁଲ ଛାଡ଼ିବା ପରେ ନିଜ ନିଜ ବୃତ୍ତି ବା ବ୍ୟବସାୟରେ ବ୍ୟବହାର କରିପାରିବା ଭଳି ବିଜ୍ଞାନ ବା ବୈଷୟିକ ଜ୍ଞାନ ଓ ଅଭ୍ୟାସ ହାସଲ କରିପାରିବେ । ଉଦାହରଣ ସ୍ୱରୂପ, ଉଚ୍ଚ ମାଧ୍ୟମିକ ବିଦ୍ୟାଳୟରେ ବାଣିଜ୍ୟ ବିଷୟ ପଢ଼ୁଥିବା ଛାତ୍ରମାନଙ୍କୁ ବୁକ୍ କପିଙ୍ଗ ବା ହସାବ ରଖା (ଆକାଉଣ୍ଟାନ୍ସି) ବା ହସାବ ବିଦ୍ୟା, ବାଣିଜ୍ୟିକ ପତାଳାପ, ସର୍ଟହାଣ୍ଡ ବା ଆଣ୍ଟିଲପି ଓ ଟାଇପ କରିବା ବିଷୟରେ ଶିକ୍ଷା ଦିଆଯାଇଥାଏ । ତେଣୁ କେବଳ ପୁସ୍ତକଗତ ଶିକ୍ଷା ହାସଲ କରିଥିବା ଜଣେ ଛାତ୍ର ଯେତେ ବୃତ୍ତିମାନ ହେଲେ ବି ତାଠାରୁ ପୂର୍ବୋକ୍ତ ଛାତ୍ର ଅଧିକ ଯୋଗ୍ୟ ସହକାରୀ ହୋଇ ପାରିବ ।

ଆଉ ମଧ୍ୟ ସେତେବେଳେ ହୃଦୟଙ୍ଗମ କରାଯାଇ ଥିଲା ଯେ ପ୍ରଚଳିତ ହାଇସ୍କୁଲଗୁଡ଼ିକୁ ଉଚ୍ଚ ମାଧ୍ୟମିକ ବିଦ୍ୟାଳୟରେ ପରିଣତ କରିବାକୁ ହେଲେ ବହୁ ସମୟ ଓ ବହୁ ଧନ ଦରକାର ହେବ । ତେଣୁ ବୋର୍ଡ଼ ପିତାନ୍ତ କଲେ ଯେ ଆସନ୍ତା କେତେ ବର୍ଷ ପାଇଁ ହାଇସ୍କୁଲ ଓ ଉଚ୍ଚ ମାଧ୍ୟମିକ ସ୍କୁଲଗୁଡ଼ିକୁ ପାଖାପାଖି ଚଳାଇବାକୁ ପଡ଼ିବ ।

ଆଉ ମଧ୍ୟ ବୋର୍ଡ଼ କୈଠକରେ ପିତାନ୍ତ କରାଯାଇଥିଲା ଯେ ଶେଷରେ ମାଧ୍ୟମିକ ଶିକ୍ଷାରେ ଯେଉଁ ତାହା ରଖାଯିବ, ସେଥିରେ ପ୍ରାଥମିକ ସୋପାନ ପରେ ୭ ବର୍ଷ ଶିକ୍ଷା ଦେବାର ବ୍ୟବସ୍ଥା ରହିବ; ଅର୍ଥାତ୍ ମଧ୍ୟମ ସୋପାନରେ ୭ଷ୍ଟ, ୭ମ ଓ ୮ମ ଶ୍ରେଣୀ ରଖାଯିବ ଏବଂ ଉଚ୍ଚ ମାଧ୍ୟମିକ ସୋପାନରେ ୯ମ, ୧୦ମ, ୧୧ଶ ଓ ୧୨ଶ ଶ୍ରେଣୀ ରଖାଯିବ । କିନ୍ତୁ ସମ୍ପ୍ରତି ଥିବା ୭୦୦ଟି ମାଇନର ସ୍କୁଲରେ ୮ମ ଶ୍ରେଣୀ ଖୋଲିବା ଅସମ୍ଭବ ହେଉଥିବାରୁ ଆସନ୍ତା କେତେ

ବର୍ଷ ପାଇଁ ମାଇନର ସ୍କୁଲମାନଙ୍କରେ ୭ଷ୍ଟ ଓ ୭ମ ଶ୍ରେଣୀ ରଖିବା ପିତାନ୍ତ କରାଯାଇଥିଲା ।

ମାଧ୍ୟମିକ ବିଦ୍ୟାଳୟର ଛାତ୍ରମାନଙ୍କୁ ଶିକ୍ଷା ଦିଆଯାଉଥିବା ବିଷୟରେ ତାହାରେ ସାମାନ୍ୟ ପରିବର୍ତ୍ତନ ମଧ୍ୟ କରାଯାଇଅଛି । ଏ ପର୍ଯ୍ୟନ୍ତ ମାଧ୍ୟମିକ ବିଦ୍ୟାଳୟର ଛାତ୍ରମାନଙ୍କ ପାଇଁ ଇଂରାଜୀ, ମାତୃଭାଷା ଓ ପ୍ରାଚୀନ ଭାଷା (ସାଂସ୍କୃତିକ) ଏହି ତିନୋଟି ଭାଷା ଶିକ୍ଷା କରିବା ବାଧ୍ୟତାମୂଳକ ଥିଲା । କିନ୍ତୁ ସ୍ୱାଧୀନ ହେବା ପରେ ସାରା ଦେଶ ପାଇଁ ଏକ ଉପଯୁକ୍ତ କଥିତ ଭାଷା ବାଛିବା ପ୍ରଶ୍ନ ଉଠିଲା ଏବଂ ମାଧ୍ୟମିକ ବିଦ୍ୟାଳୟ-ମାନଙ୍କରେ ହିନ୍ଦୀ ଚଳାଇବା ଦରକାର ପଡ଼ିଲା । ତେଣୁ ଜାଣିଥିବା ଭାଷା ହିନ୍ଦୀ ଓ ଆଞ୍ଚଳିକ ଭାଷା ଓଡ଼ିଆକୁ ବୋର୍ଡ଼ର ପ୍ରୟୋଗ ଦେବାକୁ ଇଚ୍ଛୁକ ସବୁ ଛାତ୍ରଙ୍କ ପାଇଁ ବାଧ୍ୟତାମୂଳକ କରିବାକୁ ବୋର୍ଡ଼ ପ୍ରସ୍ତାବ କଲେ । ଯାହା ହେଉ, କିନ୍ତୁ ନାଗରିକମାନେ ଅଗତରେ ଯେପରି ଇଂରାଜୀ ଭାଷା ଜାଣିବା ଆବଶ୍ୟକ ହେଉଥିଲା, ଭବିଷ୍ୟତରେ ସେହିପରି ଜାଣିବା ନିତାନ୍ତ ଆବଶ୍ୟକ ହେଉଥିବାରୁ ଇଂରାଜୀ ଭାଷାକୁ ମଧ୍ୟ ରଖାଯାଇଅଛି ।

ବୋର୍ଡ଼-ପରିଷଦ୍ଦି ତାହାରେ ଶିକ୍ଷା ପ୍ରଣାଳୀ ଚଳାଇବାପରେ ପ୍ରଧାନ ପ୍ରତିବନ୍ଧକ ହେଉଛି ଉପଯୁକ୍ତ ଶିକ୍ଷକର ଅଭାବ । ଉଚ୍ଚ ମାଧ୍ୟମିକ ବିଦ୍ୟାଳୟ ପାଇଁ ସ୍ୱାଚ୍ଛନ୍ଦରେ ଉପାଧି ଲାଭ କରିଥିବା ଲୋକ ଆମର ଦରକାର । ବର୍ଷକୁ ହାରାହାରି ୧୦୦ ଜଣ ଏମ୍. ଏ. ପାଶ କରିଥିବା ସ୍ୱାଚ୍ଛନ୍ଦ ଉତ୍ତୀର୍ଣ୍ଣ ହେଉଛନ୍ତି । ସେମାନଙ୍କ ମଧ୍ୟରୁ ଅନେକେ ଅନ୍ୟପ୍ରକାର ନିୟୁକ୍ତିରେ ରହିବାକୁ ପସନ୍ଦ କରନ୍ତି । ତେଣୁ ଖୁବ୍ କମ ସଂଖ୍ୟକ ଲୋକ ଉଚ୍ଚ ମାଧ୍ୟମିକ ବିଦ୍ୟାଳୟ ପାଇଁ ମିଳିବେ । ବର୍ତ୍ତମାନ ରହିଥିବା ହାଇସ୍କୁଲ ମଧ୍ୟରୁ ପ୍ରତ୍ୟେକ ହାଇସ୍କୁଲ ପାଇଁ ଅନ୍ତତଃ ୪ ଜଣ ଟ୍ରେଣି ଗ୍ରାଜୁଏଟ ଦରକାର, ଅଥଚ ଅଧିକାଂଶ ସ୍କୁଲରେ ଜଣେ ବା ଦୁଇ ଜଣ ହସାବରେ ଟ୍ରେଣି ଗ୍ରାଜୁଏଟ ଅଛନ୍ତି । ଏହି ସବୁ ହାଇସ୍କୁଲରେ ଉପଯୁକ୍ତ ଶିକ୍ଷକ ରଖା ନ ଗଲେ

# ଉତ୍କଳ ପ୍ରସଙ୍ଗ

ଶିକ୍ଷାର ମାନ କେବେହେଲେ ଉନ୍ନତ ହୋଇପାରିବ ନାହିଁ । ଆମ ରାଜ୍ୟରେ ପ୍ରତ୍ୟେକ ବର୍ଷର ମୋଟ ଗ୍ରାଜୁଏଟ ସଂଖ୍ୟା ହାସତାନ୍ତ ପ୍ରାୟ ୧,୧୦୦ । ପୁନଶ୍ଚ ଏମାନଙ୍କ ଭିତରୁ ଖୁବ୍ କମ ଲୋକ ସ୍କୁଲମାନଙ୍କରେ ଶିକ୍ଷା ଦେବାପାଇଁ ମିଳିବେ । ଏହା ଏକ ବିଷତକ । ଆମର ଅଧିକ ମାଟ୍ରିକୁଲେଟ ନ ହେଲେ ଅଧିକ ଗ୍ରାଜୁଏଟ ମିଳିବେ ନାହିଁ । ଅଥଚ ଅଧିକ ଗ୍ରାଜୁଏଟ ନ ଥିଲେ ଅଧିକ ମାଟ୍ରିକୁଲେଟ ଗଢ଼ିବା ପାଇଁ ଯଥେଷ୍ଟ ଶିକ୍ଷକ ମିଳିବେ ନାହିଁ । ଯଥେଷ୍ଟ ସଂଖ୍ୟକ ଗ୍ରାଜୁଏଟ ନ ମିଳିବା ପର୍ଯ୍ୟନ୍ତ ମାଧ୍ୟମିକ ସ୍କୁଲଗୁଡ଼ିକରେ ନ୍ୟୁନ ଯୋଗ୍ୟତାସଂପନ୍ନ ଶିକ୍ଷକ ନିୟୁତ କରିବାଦ୍ୱାରା ଏହି ବିଷତକକୁ ଛେଦନ କରାଯାଇ ପାରିବ । ଏହା ଫଳରେ ଶିକ୍ଷାର ମାନ କମିଯିବ । ତେଣୁ ଆନ୍ଦୋଳନେ ହାଇସ୍କୁଲ-ଶିକ୍ଷାର ମାନ କେତେ ଦୂର ପର୍ଯ୍ୟନ୍ତ କମାଇ ପାରିବା ତାହା ଏକ ବାସ୍ତବ ସମସ୍ୟା । ବୋର୍ଡ଼ ଏହି ସବୁ ଅସୁବିଧା ଗୁଡ଼ିପାଇଁ ହାଇସ୍କୁଲଗୁଡ଼ିକୁ ମଞ୍ଜୁରୀ ଦେବା ପାଇଁ ସର୍ବମାନ ବହୁପରିମାଣରେ କୋହଳ କରି ଦେଇଛନ୍ତି ।

ଏହି ବୋର୍ଡ଼ ପ୍ରତିଷ୍ଠା ପୂର୍ବରୁ ମାଧ୍ୟମିକ ସୋପାନର ଶେଷ ମାଟ୍ରିକୁଲେସନ ପରୀକ୍ଷା ଉତ୍କଳ ବିଶ୍ୱବିଦ୍ୟାଳୟ-ଦ୍ୱାରା ପରିଚାଳିତ ହେଉଥିଲା ଏବଂ ଶିକ୍ଷା ବିଭାଗର ଉପରାଜ୍ୟ ସ୍କୁଲଗୁଡ଼ିକୁ ସ୍ୱୀକୃତି ଦେଉଥିଲେ । ବର୍ତ୍ତମାନ ଏହି ଦୁଇଟିଯାକ କାର୍ଯ୍ୟର ଭାର ବୋର୍ଡ଼ ଉପରେ ନ୍ୟସ୍ତ ।

ମାଧ୍ୟମିକ ପ୍ରଭରେ ଶିକ୍ଷାର ମାନ ବଢ଼ାଇବା ବା କମାଇବା ବିଷୟରେ ଆହୁରି ଗୋଟିଏ ଗୁରୁତ୍ୱପୂର୍ଣ୍ଣ ବିଷୟ କାର୍ଯ୍ୟ କରୁଛି । ତାହା ହେଉଛି ପାଠ୍ୟପୁସ୍ତକ । ବର୍ତ୍ତମାନ ମାଧ୍ୟମିକ ସୋପାନରେ ବିଭିନ୍ନ ଶ୍ରେଣୀରେ ବ୍ୟବହାର ପାଇଁ ପାଠ୍ୟ-ପୁସ୍ତକମାନ ବୋର୍ଡ଼ଦ୍ୱାରା ନିର୍ଦ୍ଧାରିତ ବା ସୁପାରିଶପ୍ରାପ୍ତ ହୁଏ । ଏପରି କରିବା ଦେଲେ ସବୋଇଣ୍ଡିଷ୍ଟ ପୁସ୍ତକଗୁଡ଼ିକ ପାଠ୍ୟ-ପୁସ୍ତକରୂପେ

ଗ୍ରହଣ ହେବା ବିଷୟରେ ଏହି ବୋର୍ଡ଼ ସବୁପ୍ରକାର ବ୍ୟବସ୍ଥା ଗ୍ରହଣ କରିଥାନ୍ତି; କିନ୍ତୁ ତଥାପି ସବୁଠାରୁ ଭଲ ବହି ମଧ୍ୟ ସାଧାରଣତଃ ନିର୍ଦ୍ଧାରିତ ମାନରୁ କମ ପଡ଼ିଯାଇଥାଏ । ଆଶା କରାଯାଉଛି ଯେ, କୌଣସି ବିଷୟରେ ବହୁ ବର୍ଷ ଧରି ଶିକ୍ଷାଦାନରେ ଅଭିଜ୍ଞତା ଅର୍ଜନ କରିଥିବା ଓ ପାଠ୍ୟ-ପୁସ୍ତକ ଲେଖିବାର ଦକ୍ଷତା ଥିବା ଅଧିକ ଶିକ୍ଷକ ଏହି କାର୍ଯ୍ୟ ହାତକୁ ନେଲେ ଉଦ୍ଦିଷ୍ଟରେ ଭଲ ଭଲ ବହି ମିଳିପାରିବ ।

ମାଧ୍ୟମିକ ବିଦ୍ୟାଳୟମାନଙ୍କରେ ଶିକ୍ଷକମାନଙ୍କର ଶୁକ୍ଷ୍ମର ସର୍ତ୍ତ ସଂପର୍କରେ ନିୟମାବଳୀ ପ୍ରଣୟନ କରିବାପାଇଁ ବୋର୍ଡ଼କୁ ମଧ୍ୟ କ୍ଷମତା ଦିଆଯାଇଅଛି । ଏ ସଂପର୍କୀୟ ରୂଡ଼ାନ ନିୟମାବଳୀ ଏ ପର୍ଯ୍ୟନ୍ତ ପ୍ରସ୍ତୁତ ହୋଇନାହିଁ । କିନ୍ତୁ ବୋର୍ଡ଼ ଦୃଢ଼ସୂତ୍ରମ କରୁଛନ୍ତି ଯେ ଅଧ୍ୟାପନା ଦୁର୍ଭିକ୍ଷ ଉପସ୍ଥିତ ଲୋକ ଆକୃଷ୍ଟ ହେବା ପୂର୍ବରୁ କେତେକ ପରିମାଣରେ ନିରାପଣ ଆବଶ୍ୟକ ।

ଶିକ୍ଷାକ୍ଷେତ୍ରରେ ଖୁବ୍ ଆନ୍ଦୋଳନ ଆନ୍ଦୋଳନ ପରିବର୍ତ୍ତନ ଦୃଷ୍ଟିପାଏ । କାରଣ ମନୁଷ୍ୟ ଏହାର ମାଧ୍ୟମ । କୌଣସି ଇଞ୍ଜିନିୟରିଂ ବା କୃଷି ଯୋଜନା ଫଳପ୍ରଦ ହେଉଛି କି ନାହିଁ, ତାହା ଏକ ସୀମାବଦ୍ଧ ନିର୍ଦ୍ଦିଷ୍ଟ ସମୟ ମଧ୍ୟରେ ପ୍ରମାଣ କରିହେବ ଏବଂ ଲୋକବାକ ଓ ଉପକରଣର ସୁଲଭତା ଅନୁସାରେ କାର୍ଯ୍ୟର ଗତି ଦ୍ରୁତତର ହୋଇପାରେ କିମ୍ବା ଧିମେଇ ଯାଇପାରେ । କିନ୍ତୁ ଯେଉଁଠି ମଣିଷ ନେଇ କାରବାର, ସେଠାରେ କୌଣସି ଯୋଜନା ଶୀଘ୍ର ଫଳପ୍ରଦ ହେବ ବୋଲି ଆଶା କରିବା ମୂଢ଼ତା ମାତ୍ର । ତେଣୁ କୌଣସି କାର୍ଯ୍ୟକ୍ରମକୁ ସାଧି ବଦଳାଇ ନ ଦେଇ କେତେକ ବର୍ଷଯାଏ ଯୈର୍ଯ୍ୟ-ସହକାରେ ଫଳାଫଳ ଲକ୍ଷ୍ୟ କରିବା ଆବଶ୍ୟକ । କିନ୍ତୁ ପାଠ୍ୟ-ବିଷୟ ଯାହା ହେଉ ପଛକେ, ସବୁଠାରୁ ବଡ଼ କଥା ହେଲା ଶିକ୍ଷକ ଏବଂ ଉପସ୍ଥିତ ଓ ଅଧିକ ଉପଯୋଗୀ ଶିକ୍ଷକ ପାଇବା ନିମନ୍ତେ ସବୁ ପ୍ରକାରି ଚେଷ୍ଟା କରିଯିବା ଉଚିତ । ତାହାସତ୍ତ୍ୱେ, ରାଜ୍ୟର ବିଭିନ୍ନ ସ୍କୁଲରେ ବର୍ତ୍ତମାନ ନିୟୁତ ଥିବା ଶିକ୍ଷକଙ୍କୁ ନେଇ

ମଧ୍ୟ, ମାଧ୍ୟମିକ ସ୍କୁଲଗୁଡ଼ିକରେ ବିଭିନ୍ନ ଶିକ୍ଷା ବ୍ୟବସ୍ଥା ଗୁଣ୍ଠି କରିବାଦ୍ୱାରା ଶିକ୍ଷାଦାନର ମାନ ବଢ଼ାଇବା ପାଇଁ ବୋର୍ଡ଼ ଚେଷ୍ଟା କରୁଛନ୍ତି । ଇଂରାଜୀ, ସାଧାରଣ ହିସାବ ଓ ସାମାଜିକ ଶିକ୍ଷା—ଏହି ୩ଟି ବିଷୟ ପାଇଁ ବିଶେଷଜ୍ଞ ନିୟୁକ୍ତ କରିବାଦ୍ୱାରା ଏ ଦିଗରେ ସବୁଠାରୁ ଗୁରୁତ୍ୱପୂର୍ଣ୍ଣ ପଦ୍ଧାଟିଏ ଗ୍ରହଣ କରାଯାଇଛି । ଏହି ବିଶେଷଜ୍ଞମାନେ ରାଜ୍ୟର ବିଭିନ୍ନ ସ୍କୁଲକୁ ଯାଇ ଶିକ୍ଷକମାନଙ୍କୁ ଆଧୁନିକତମ ଶିକ୍ଷାଦାନ ପ୍ରଣାଳୀସହ ପରଚ୍ଚତ କରାଇଦେବାଦ୍ୱାରା ଓ ସ୍କୁଲମାନଙ୍କରେ ଆଡ଼ୁରି ଭଲ ଫଳ ପାଇବା ନିମନ୍ତେ ଉପାୟ ସୂଚାଇ ଦେବାଦ୍ୱାରା ସାହାଯ୍ୟ କରନ୍ତି । ଆସନ୍ତା ବର୍ଷ-ମାନଙ୍କରେ ବିଶେଷଜ୍ଞସଂଖ୍ୟା ବଢ଼ାଦେବାର ଲକ୍ଷ୍ୟ ରଖାଯାଇଛି ।

ଏହାଛଡ଼ା ସମୟେ ସମୟେ ବିଭିନ୍ନ ବିଷୟରେ ସୁନରାଜୁଡ଼ି ପାଠ୍ୟକ୍ରମ ଗୁଣ୍ଠି କରାଯାଇଥାଏ ଏବଂ ଏଥିରେ ବିଭିନ୍ନ ସ୍କୁଲରୁ ବସ୍ତୁ ବସ୍ତୁ ଶିକ୍ଷକମାନେ ଭାଗ ନେଇଥାନ୍ତି । ଯେଉଁ ଶିକ୍ଷକ ଯେଉଁ ବିଷୟ ଶିକ୍ଷା ଦିଅନ୍ତି, ସେହି ବିଷୟକ ଅଧୁନାତମ ଉନ୍ନତମାନ ସମ୍ପର୍କରେ ଏହିସବୁ ପାଠ୍ୟକ୍ରମରେ ଉକ୍ତ ଶିକ୍ଷକଙ୍କୁ ଧାରଣା ଦିଆଯାଏ ।

ଆଉ ଗୋଟିଏ ଗୁରୁତ୍ୱପୂର୍ଣ୍ଣ ବର୍ତ୍ତମାନ ଶିକ୍ଷାବନ୍ଧୁ ତଥା ଅଭିଭାବକ ଓ ଅନ୍ୟମାନଙ୍କ ମନକୁ ଆନ୍ଦୋଳିତ କରୁଛି । ତାହା ହେଉଛି—ପରୀକ୍ଷା ସମସ୍ୟ । ବଡ଼

ସମୟରେ ପ୍ରଚ୍ଚିତ ପରୀକ୍ଷା ପ୍ରଣାଳୀ ଉପରେ ବଡ଼ତ ସମାଲୋଚନା ହୋଇଥାଏ; କିନ୍ତୁ ଆଜିଯାଏ ଏହା ବଦଳରେ ଅନ୍ୟ କୌଣସି ପଦ୍ଧତି ପ୍ରସ୍ତୁତ କରାଯାଇ ନାହିଁ । ଏହି ପ୍ରଶ୍ନସହ ଭାରତ ସରକାର ମଧ୍ୟ ସଂଶ୍ଳିଷ୍ଟ । ଭାରତରେ ଥିବା ବିଭିନ୍ନ ବୋର୍ଡ଼ଗୁଡ଼ିକୁ ଅଧିକତର ଉପଯୁକ୍ତ ପ୍ରଣାଳୀ ଉଦ୍ଭାବନ କରିବା ନିମନ୍ତେ ଯତ୍ନମଣ୍ଡଳ ଦିଆଯାଇଛି । ଏହି ଅନୁସାରେ ଗୋଟିଏ ପରୀକ୍ଷା ଗବେଷଣା କେନ୍ଦ୍ର ପ୍ରତିଷ୍ଠା କରିବାପାଇଁ ବୋର୍ଡ଼ ପ୍ଲିର କରୁଛନ୍ତି । ଆଶା କରାଯାଉଛି ଯେ ଆସନ୍ତା ପାଠ୍ୟବର୍ଷ ମଧ୍ୟରେ ମାଧ୍ୟମିକ ସ୍କୁଲ-ଗୁଡ଼ିମାନଙ୍କ ଯୋଗ୍ୟତା ଅବଧାରଣା କରିବାପାଇଁ ଅଧିକତର ଉପଯୋଗୀ ପ୍ରଣାଳୀ ପ୍ରସ୍ତୁତ କରାଯାଇ ପାରିବ ଏବଂ ପରୀକ୍ଷା-ପଦ୍ଧତି ଏକ ଭୀତିପ୍ରଦ ବିଷୟ ହୋଇ ଆଉ ରହିବ ନାହିଁ ।

ମାଧ୍ୟମିକ ସ୍କୁଲର ଗୁଡ଼ମାନଙ୍କ ସାମାଜିକ ଜ୍ୟୋତି ନିମନ୍ତେ ବୋର୍ଡ଼ 'ପରିଭ୍ରମଣ ଦଳ' ପ୍ରଥା ତଳାଇ ଅଛନ୍ତି । ପ୍ରତ୍ୟେକ ବର୍ଷ ୯ ବର୍ଷରୁ ୧୨ ବର୍ଷ ବୟସ୍କମାନଙ୍କ ମାଧ୍ୟମିକ ସ୍କୁଲ ଗୁଡ଼ମାନଙ୍କ ପାଇଁ ଫୁଲଗୁଡ଼ ଓ ପୁସ୍ତକାଳୟ ଦୁଇଟି ଶିବିର ଖୋଲିଯାଏ । ଗୁଡ଼ମାନଙ୍କର ସାଧାରଣ ଦୃଷ୍ଟିକୋଣର ଅଭିବୃଦ୍ଧି ସାଧନ ଏହାର ଲକ୍ଷ୍ୟ । ଏହା ଛଡ଼ା ଦରପୁ ଓ ମେଧାଘା ଗୁଡ଼ମାନଙ୍କ ଉପକାର ପାଇଁ ରାଜ୍ୟର ପ୍ରତ୍ୟେକ ସ୍କୁଲସ୍ତରରେ ବିନାବେତନରେ ଦୁଇଜଣ ଗୁଡ଼ ପଢ଼ି ପାରିବା ଭଳି ବ୍ୟବସ୍ଥା ତଳାଇ ଅଛନ୍ତି ।

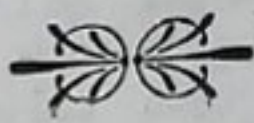

# ଲଳିତଗିରି, ଉଦୟଗିରି, ରତ୍ନଗିରି

ଉତ୍କଳସୁମ ଉତ୍କଳସ୍ତମ୍ଭାସ୍, ଏମ୍. ଏ., (ଲଣ୍ଡନ), ବି. ଏ. (ଅକସ୍‌ଫୋର୍ଡ୍), ବି. ଏସସି.

କଟକ ଜିଲ୍ଲାରେ ଥିବା ଏସିଆ ପର୍ବତଶ୍ରେଣୀର ପୂର୍ବ-ସୀମାରେ ଲଳିତଗିରି, ଉଦୟଗିରି ଓ ରତ୍ନଗିରି ନାମକ ତିନୋଟି ବୌଦ୍ଧପୀଠ ଅଛି । କଟକ ସହରଠାରୁ ପ୍ରାୟ ୪୦ ମାଇଲ ଦୂରରେ ଏ ପୀଠସବୁ ଅବସ୍ଥିତ । ରତ୍ନଗିରିରେ ବର୍ତ୍ତମାନ ଶୋଦନ କାର୍ଯ୍ୟ ହେଉଅଛି ଓ ଉଦୟଗିରି ଓ ଲଳିତଗିରିରେ ଥିବା ପାହାଡ଼ମାନଙ୍କର ତରୁଣପାଶୁରୁ ବିକ୍ଷିପ୍ତସ୍ୱରୂପେ ବାହାରୁଥିବା ବିଭିନ୍ନ ବିଭିନ୍ନ ଅନେକ ବୌଦ୍ଧକୀର୍ତ୍ତିରୁ ନିଃସନ୍ଦେହଭାବେ ପ୍ରମାଣ ମିଳେ ଯେ ୭ମଠାରୁ ୧୦ମ ଶ୍ରୀଷ୍ଟାବ୍ଦ ମଧ୍ୟରେ ପୂର୍ବ-ଭାରତରେ ଏହା ବୌଦ୍ଧଧର୍ମର ଏକ କେନ୍ଦ୍ରସ୍ଥଳୀରୂପେ ଥିଲା । ବୌଦ୍ଧ ଧର୍ମ ସମ୍ବନ୍ଧରେ ଛାନ ଅର୍ଜନ କରିବାପାଇଁ ଏହି କେନ୍ଦ୍ରକୁ ପ୍ରଥମର ସମସ୍ତ ବୌଦ୍ଧଧର୍ମାବଲମ୍ବୀ ଅଞ୍ଚଳରୁ ବୌଦ୍ଧ ପରିବ୍ରାଜକମାନେ ଆସୁଥିଲେ ।

ପ୍ରଥମର ଜଣେ ଶ୍ରେଷ୍ଠ ଆବିଷ୍କାରକ ଚୀନଦେଶର ବୌଦ୍ଧ ପରିବ୍ରାଜକ ହୁଏନ୍‌ସାଂ ୬୨୫ ଓ ୬୫୦ ଶ୍ରୀଷ୍ଟାବ୍ଦ ମଧ୍ୟରେ ମହାଯାନ ବୌଦ୍ଧଧର୍ମାବଲମ୍ବୀ ଦେଶମାନଙ୍କରେ ପର୍ଯ୍ୟଟନ କରୁଥିବା କାଳରେ ପରିଶେଷରେ ଆସି ଉ-ଗୁ (ଓଡ଼ିଶା) ନାମକ ଦେଶରେ ପଦାର୍ପଣ କରିଥିଲେ । ଉତ୍କଳ-ଓଡ଼ିଶାକୁ ଉ-ଗୁ ବୋଲି ସେତେବେଳେ ସେ କହୁଥିଲେ । ତାଙ୍କ ଯାତ୍ରାପଥରେ ସେ ଦୁଇ ଗୋଟି ପାହାଡ଼ ମଧ୍ୟରେ ଅବସ୍ଥିତ ବୌଦ୍ଧ ଅନୁଷ୍ଠାନରେ ଉପନୀତ ହୋଇଥିଲେ । ଏହି ଅନୁଷ୍ଠାନଟି ପୁଷ୍ପଗିରି ନାମରେ ଖ୍ୟାତ ଥିଲା । ଏ ସବୁ ପାହାଡ଼ର ଶିଖର-ଦେଶରେ ପ୍ରମୁଖମାନ ଥିବାର ସେ ଦେଖିଥିଲେ । ବର୍ତ୍ତମାନ ଯେଉଁ ସ୍ଥାନ ବସନ୍ତରେ ଆନେତନା ହେଉଛି,

ପୁଷ୍ପଗିରି ନିଃସନ୍ଦେହରୂପେ ତାହାର ଅଂଶବିଶେଷ ଥିଲା ।

ଗତ ଶତାବ୍ଦୀର ଦ୍ୱିତୀୟାର୍ଦ୍ଧରେ ଦାନାର୍ଜୀ ଓ ବିମ୍ବ ଏହି ତିନି ଗୋଟି ପାହାଡ଼ ପରିଦର୍ଶନ କରିଥିଲେ । ତାହା ପରଠାରୁ ଏହି ପାହାଡ଼ମାନଙ୍କର ବିଭିନ୍ନ ସ୍ଥାନରୁ ଗୋଟିଏ ଗୋଟିଏ ବୌଦ୍ଧ ମୂର୍ତ୍ତି ଆବିଷ୍କୃତ ହେଉଛି; କିନ୍ତୁ ଗତ କେତେ ବର୍ଷ ହେଲା ଏ ଅଞ୍ଚଳର ପ୍ରତ୍ନତାତ୍ତ୍ୱିକ ଗୁରୁର ପ୍ରଫ ଓଡ଼ିଶାର ମହାବୋଧି ସୋସାଇଟିର ପି. ମୁଖାର୍ଜୀଙ୍କ ଭଳି ପ୍ରସ୍ତୁତମାନଙ୍କର ଦୃଷ୍ଟି ଆକର୍ଷଣ କରାଯାଇଛି । ଏହି ପଣ୍ଡିତମାନେ ଯେଉଁ ସବୁ ଜିନିଷ ଦେଖିବେ ବୋଲି ଆଶା କରୁଥିଲେ, ବର୍ତ୍ତମାନ ରତ୍ନଗିରିରେ ଶୋଦନ କାର୍ଯ୍ୟ ଶୁଳ୍ଭ ହ୍ରମେ ସେ ସବୁ ଦୃଷ୍ଟିପଥକୁ ଆସୁଛି । ପ୍ରତ୍ୟେକ ପାହାଡ଼ରୁ ଗୋଟିଏ ଲେଖାଏଁ ପୁସ୍ତକାଳର ଦ୍ୱାର ଆବିଷ୍କୃତ ହୋଇଛି । ଗତ ଶତାବ୍ଦୀର ଶେଷଭାଗରେ ଜଣେ ପୁଣ୍ୟସ୍ତ୍ରୀ ସାଧୁ ଗୋଟିଏ ମଠ ନିର୍ମାଣ କରିଥିଲେ । ବର୍ତ୍ତମାନ ଲଳିତଗିରିର ଲଣ୍ଡା ପାହାଡ଼ରେ ଥିବା ଏହି ମଠର ପ୍ରବେଶଦ୍ୱାରର ବନ୍ଦ ନାହିଁ । ପ୍ରଥମେ ଉଦୟଗିରିଠାରେ ଯେଉଁ ବନ୍ଦଟି ଥିଲା, ବିମ୍ବ ସାହେବ ତାହାକୁ ପାଟନାକୁ ନେଇଯାଇଥିଲେ । ରତ୍ନଗିରିଠାରେ ଥିବା ଦ୍ୱାରଟି ଏ ବର୍ଷ ଖୋଦିତ ହୋଇ ବାହାର କରାଯାଇ-ଥିଲା । ଓଡ଼ିଶାରେ ମୁଁ ଯେଉଁସବୁ ଚମତ୍କାର କାନ୍ତି-କାର୍ଯ୍ୟ ଦେଖିଛି, ଏହା ସେଥିମଧ୍ୟରେ ଅନ୍ୟତମ । ଯେଉଁ ମଠର ପ୍ରବେଶ-ପଥରେ ଏହି ଦ୍ୱାରଟି ଖଞ୍ଜା ଯାଇଥିଲା, ତାହା ଗୋଟିଏ ଅତ୍ୟନ୍ତ କାରୁକାର୍ଯ୍ୟଶେଷ ସୌଧ । ଏହି ମଠର ବିଭିନ୍ନ ସମତଳ ଆୟତାକାର-ବିଶିଷ୍ଟ ଅଞ୍ଚଳର ବାମ ଓ ଦକ୍ଷିଣ ପାଶୁରେ ପ୍ରକୋଷ୍ଠ



ଲକ୍ଷ୍ମଣଗିରି, ଭଞ୍ଜଗିରି ଓ ବନ୍ତଗିରି ପାହାଡ଼  
ପୁଞ୍ଜରୀ ମିଳନରା ବରମୁଦା ଆକାର ଓ ପ୍ରକାରର  
ଦୌର ମୁର୍ତ୍ତି





ଓ ଗନ୍ତାବର ଥିଲ । ଅଗଣାର ଉତ୍ତର ପାର୍ଶ୍ୱରେ ଗୋଟିଏ ପ୍ରାର୍ଥନା ମନ୍ଦିରରେ ଭୂମିପୂର୍ଣ୍ଣ ଅବସ୍ଥାରେ ଗୋଟିଏ ବସନ୍ତକାୟ କୁଳ ମୂର୍ତ୍ତି ଆସୀନ । ସେତେବେଳେ ଏହି ଅଞ୍ଚଳଟି ପୂର୍ବପୂର୍ବ ଖୋଦିତ ହୋଇଥିବ, ସେତେବେଳେ ଜନସାଧାରଣ ଏହି ସ୍ଥାନର ମହତ୍ତ୍ୱପୂର୍ଣ୍ଣତାରେ ନିଶ୍ଚୟ ମୁଗ୍ଧ ହୋଇଥିବେ ଓ ଏହି କୌତୂହଳର ସମ୍ପର୍କରେ ଥିବା ପର୍ଯ୍ୟଟକଙ୍କ ଦର୍ଶନୋପଯୋଗୀ ପ୍ରଧାନ ପ୍ରଧାନ ସ୍ଥାନମାନଙ୍କ ମଧ୍ୟରେ ଅନ୍ୟତମ ବୋଲି ପ୍ରମାଣିତ ହେବ ।

ବର୍ତ୍ତମାନ ଏ ଅଞ୍ଚଳକୁ ଯାତାୟାତ କରିବାପାଇଁ ବହୁତ ଅସୁବିଧା ହେଉଛି । ସେଠାକୁ ଯିବା ବାଟରେ

ବରୁଣା ଭଳି ନଦୀ ଓ ନାଳ ପ୍ରଭୃତି ଅତ୍ୟନ୍ତ କର୍କଶ ହେଉଛି । ବର୍ଷାଦିନେ ଏ ଅଞ୍ଚଳ ଗ୍ରାସ୍ତ ପୁଣ୍ୟରେ ବହୁ ନ ହୋଇ ରହୁଛି । ଶୁଣିଲ ପାଖରେ କେବଳ କିଛି ଯୋଗେ ଏଠାକୁ ଯିବା ସମ୍ଭବ ହୁଏ । ଜିପ୍ରେ ଯିବାକୁ ହେଲେ ପର୍ଯ୍ୟଟକଙ୍କୁ ସରକାରଙ୍କଠାରୁ ଅନୁମତି ନେବାକୁ ପଡ଼େ । ବର୍ତ୍ତମାନ ପୁଣ୍ୟ ଜଣାପଡ଼ୁଛି ଯେ ମାହାଜୀଠାରୁ ଲକ୍ଷ୍ମଣପୁର ପର୍ଯ୍ୟନ୍ତ ଓ ସେଠାରୁ ଗୋପାଳପୁର ଡାକବସ୍ତା ପର୍ଯ୍ୟନ୍ତ ଗୋଟିଏ ରାସ୍ତା ଖୋଲିଗଲେ ଯାତାୟାତ ସମସ୍ୟାର ସମାଧାନ ହୋଇ ପାରିବ । ରାସ୍ତା ତିଆରି ହେବା ପରେ ଓଡ଼ିଶା ପୁଣ୍ୟ ଆରରେ ଗୋଟିଏ ନୂତନ ପ୍ରଭାବପୂର୍ଣ୍ଣ ତଥା ଆଧୁନିକ ଆଶ୍ଚର୍ଯ୍ୟ ରୂପସ୍ଥାପିତ କରିପାରିବ ।

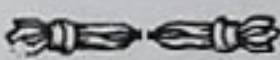

**ଜାଣନ୍ତି କି ?**

ଲୋକସଭାରେ ୧୯୫୭-୫୮ ଓ ୧୯୫୮-୫୯ ମସିହାରେ ପ୍ରାଥମିକ ସ୍କୁଲ ଶିକ୍ଷକଙ୍କ ଦରମା ବଢ଼ାଇବା ପାଇଁ ଭାରତ ସରକାର ବିଭିନ୍ନ ସମ୍ପର୍କରେ କି ପଦକ୍ଷେପ ଗ୍ରହଣ କରିଛନ୍ତି, ସେ ସମ୍ପର୍କରେ ଏକ ପ୍ରଶ୍ନର ଉତ୍ତର ଦେଇ ଶିକ୍ଷାମନ୍ତ୍ରୀ ଉଲ୍ଲେଖ କଲେ, ଏଲ୍. ଶ୍ରୀମାଳୀ ଦେଇଥିବା ବିବୃତ୍ତିରୁ ଜଣାଯାଏ ଯେ ଓଡ଼ିଶା ପାଇଁ ୧୯୫୭-୫୮ରେ ୫,୬୩,୫୦୦ ଟଙ୍କା ସାହାଯ୍ୟ ମଞ୍ଜୁର ହୋଇଛି ଏବଂ ସେହି ବର୍ଷ ଓଡ଼ିଶାରେ କେନ୍ଦ୍ରୀୟ ଏଲ୍. ଉଦ୍ଦେଶ୍ୟରେ ମଞ୍ଜୁର ହୋଇଥିବା ମୋଟ ସାହାଯ୍ୟରୁ ୫,୨୦,୫୦୦ ଟଙ୍କା ବିନିଯୋଗ କରାଯାଇଛି ।

## କମ୍ପ୍ୟୁଟି ରେଡ଼ିଓ ରଖିଥିବା ଅନୁଷ୍ଠାନମାନଙ୍କ ଜାଣିବାପାଇଁ

ଓଡ଼ିଶା ସରକାରଙ୍କ ସ୍ୱରାଷ୍ଟ୍ର (ଲୋକସମ୍ପର୍କ) ବିଭାଗ ପକ୍ଷରୁ ବଣାଯାଇଥିବା କମ୍ପ୍ୟୁଟି ରେଡ଼ିଓଗୁଡ଼ିକ ଯେଉଁ ଅନୁଷ୍ଠାନମାନଙ୍କ ନିକଟରେ ରହିଛି ବା ଉଦ୍ଦେଶ୍ୟରେ ଯେଉଁମାନଙ୍କ ନିକଟରେ ରହିବ, ସେମାନଙ୍କ ସୂଚନା ପାଇଁ ସ୍ୱରାଷ୍ଟ୍ର (ଲୋକସମ୍ପର୍କ) ବିଭାଗ ପକ୍ଷରୁ ପ୍ରତି ଜିଲ୍ଲା ପାଇଁ ଜଣେ ଜଣେ ରେଡ଼ିଓ ଇନ୍‌ସପେକ୍ଟର ନିଯୁକ୍ତ ହୋଇଛନ୍ତି । ସେମାନେ ରେଡ଼ିଓଗୁଡ଼ିକ ଫିଟ୍ କରି ଦେବେ ଏବଂ ଦରକାର ବେଳେ ରେଡ଼ିଓଗୁଡ଼ିକ ବିନା ଫିସ୍‌ରେ ମରାମତ କରିଦେବେ । ଆବଶ୍ୟକତା ସୂଚୀ ରେଡ଼ିଓ ଷାଟ୍‌ସ ମାରାମତକାରୀଙ୍କୁ ଯୋଗାଇବାକୁ ପଡ଼ିବ । ରେଡ଼ିଓ ଇନ୍‌ସପେକ୍ଟରଙ୍କ ନାମ ଓ ହେଡ଼କ୍ୱାର୍ଟରସ 'ଉତ୍କଳ ପ୍ରସଙ୍ଗ'ରେ ଆଗରୁ ଜଣାଇ ଦିଆଯାଇଛି । ରେଡ଼ିଓ କିଛି ଖର୍ଚ୍ଚ ହେଲେ ଜିଲ୍ଲା ଲୋକସମ୍ପର୍କ ବିଭାଗ ଅଫିସରଙ୍କୁ ଜଣାଇବା ସଙ୍ଗେ ସଙ୍ଗେ ସେମାନେ ଆସି ମରାମତ କରି ଦେବେ । ରେଡ଼ିଓ ସଂପର୍କୀୟ ଆବଶ୍ୟକତା ସମ୍ପାଦ ରେଡ଼ିଓ ଇନ୍‌ସପେକ୍ଟରମାନଙ୍କଠାରୁ ମିଳିପାରିବ ।

ଯେଉଁମାନେ ରେଡ଼ିଓ ପାଇଁ ଆଗରୁ ଟଙ୍କା ପଠାଇବାକୁ ଚାହାନ୍ତି, ସେମାନେ ଆସେମ୍ବଲି ସଭା, ପ୍ରଶାସନ ପଞ୍ଚାୟତର ସଭାସଭା କମ୍ପା କୌଶଳୀ ଗେଜେଟିଓ ଅଫିସରଙ୍କର ଏବଂ ଅନ୍ୟାନ୍ୟ ପ୍ରଶାସନ ସୁପାରିସ ସହ ଟ ୭୫୯ ଜିଲ୍ଲା ଲୋକସମ୍ପର୍କ ଅଫିସରଙ୍କଠାରେ ଜମା ଦେଇ ପାରନ୍ତି । ପ୍ରତି ରେଡ଼ିଓ ପାଇଁ ବର୍ଷକୁ ୨ଟି ବ୍ୟାଟେରୀ ଦରକାର ହେବ ଓ ତାର ଦାମ ଆନୁମାନିକ ଟ ୧୦୦୯ ହେବ ଏବଂ ଲାଇସେନ୍ସ ପାଇଁ ଟ ୧୦୯ ପଡ଼ିବ—ଏହିପରି ବାର୍ଷିକ ଟ ୧୨୦୯ ଦେବାଭଳି ଯେଉଁ ଅନୁଷ୍ଠାନମାନଙ୍କର ଶକ୍ତି ଥିବ, କେବଳ ସେହିମାନେ ରେଡ଼ିଓ ପାଇଁ ଟଙ୍କା ଜମା କରି ଦରଖାସ୍ତ କରିବା ଦରକାର ।





# ଗାଁଗହଳରେ ବାସଗୃହ ନିର୍ମାଣ ଯୋଜନା

ଗାଁଗହଳରେ ବାସଗୃହ ନିର୍ମାଣ କରିବା ଉଦ୍ଦେଶ୍ୟରେ ଦ୍ଵିତୀୟ ପଞ୍ଚବାର୍ଷିକ ଯୋଜନାରେ ୧୦ କୋଟି ଟଙ୍କା ବ୍ୟୟା କରାଯାଇଛି । ସମଗ୍ର ଦେଶରେ କେତେକ ବସ୍ତୁ ବସ୍ତୁ ଗ୍ରାମରେ କେତେକ ଗୃହ ନିର୍ମାଣ ଯୋଜନା କାର୍ଯ୍ୟକାରୀ କରିବାରେ ଏହି ଟଙ୍କାର ଉପଯୋଗ କରାଯିବ । ଏହି ଯୋଜନା କାର୍ଯ୍ୟକାରୀ ହେବା ଫଳରେ କେତେକ ବସ୍ତୁ ବସ୍ତୁ ଗ୍ରାମରେ ଯଥେଷ୍ଟ ବାସଗୃହ ନିର୍ମାଣ କରାଯାଇ ପାରିବ ଓ ଅନ୍ୟାନ୍ୟ ପୁରୁଣାପୁରୁଣା ବ୍ୟୟା କରାଯାଇ ପାରିବ ଓ ସମ୍ପୂର୍ଣ୍ଣ ଗ୍ରାମର ଲୋକମାନେ ଏସବୁ ଦେଖି ପ୍ରେରଣା ଲାଭ କରି ପାରିବେ । ଗୋଟିଏ ନିର୍ଦ୍ଦିଷ୍ଟ ଗ୍ରାମରେ ବାସଗୃହର ଉନ୍ନତବିଧାନ ବା ଗ୍ରାମସ୍ତରୀୟ ପୁନର୍ଗଠନ ଗୋଟିଏ ଉର୍ଦ୍ଧ୍ଵ-ମିଆଦ କାର୍ଯ୍ୟ ହେବ ଓ ଏ କାର୍ଯ୍ୟ ଗ୍ରାମ ଦଶବର୍ଷ ପର୍ଯ୍ୟନ୍ତ ଚାଲିବ ।

## ୨ । ଯୋଜନାର ପରିସର

(୧) ଯେଉଁ ଗ୍ରାମ ଅଞ୍ଚଳରେ ଗୃହନିର୍ମାଣ କାର୍ଯ୍ୟ-କ୍ରମ ଆରମ୍ଭ କରାଯିବ, ତାହାର ସର୍ବାଙ୍ଗୀନ ଆର୍ଥିକାତ୍ମକ ଉନ୍ନୟନର ଗୋଟିଏ ଅଂଶ ହେବ ଗ୍ରାମ୍ୟ ବାସଗୃହ ନିର୍ମାଣ । ଗ୍ରାମବାସୀମାନେ ଯେପରି ସେମାନଙ୍କର ଉନ୍ନତ ବା ପୁନର୍ନିର୍ମିତ ଭରଗୁଡ଼ିକର ରକ୍ଷଣାବେକ୍ଷଣ କରି ପାରିବେ ଓ ଏହି ଉଦ୍ଦେଶ୍ୟରେ ନେଇଥିବା ଭୁଣ ଅନାୟାସରେ ସୁଫଳପାରିବେ, ସେଥିପାଇଁ ବୃତ୍ତିର ଉତ୍ପାଦନ ଉତ୍ତରୋତ୍ତର ବଢ଼ିବା ଦରକାର ଓ ଗ୍ରାମରେ ରହି କାର୍ଯ୍ୟରେ ନିଯୁକ୍ତ ହେବାପାଇଁ ଅଧିକତ୍ର ଅଧିକ ପୁରୁଣା ମିଳିବା ଦରକାର । ଏହି କାର୍ଯ୍ୟକ୍ରମ ସହିତ ଗ୍ରାମ୍ୟ ବାସଗୃହ ନିର୍ମାଣ ଯୋଜନାକୁ ମିଶାଇ ହିସାବରାଖି । ଏହା ଫଳରେ ମାଲପସର ରୁହୁଣା

ବଢ଼ିବ ଓ ତାହା ପକେ ପକେ ସେ ସବୁ ଉତ୍ପାଦନ କରିବାର ଦକ୍ଷତା ମଧ୍ୟ ବୃଦ୍ଧି ପାଇବ ।

(୨) ଲୋକେ ଯେପରି ଆଗରୁ ହୋଇ ଭାମ କରିବାକୁ ବାହାରିବେ ଓ ଗାଁଗହଳରେ ମିଳୁଥିବା ଜଳସ୍ରୋତ ବ୍ୟବହାର ସର୍ବୋଚ୍ଚ ପରିମାଣରେ କରିବେ, ସେଥିପାଇଁ ବାହାରର ସାହାଯ୍ୟ, ବିଶେଷ କରି ଆର୍ଥିକ ସାହାଯ୍ୟ ସବୁଠାରୁ କମ୍ ହିସାବିବ । ତେବେ ସରକାର ଦଳା ପଇସାରେ ସବୁଠାରୁ ଦେଖି ପରିମାଣରେ କାର୍ଯ୍ୟକାରୀ ସାହାଯ୍ୟ ଓ ପରମର୍ଶ ଦେବେ । ବସ୍ତୁ ବସ୍ତୁ ଗ୍ରାମମାନଙ୍କରେ ଯେଉଁସବୁ ଭର ଉତ୍ପାଦି ହେବ, ତାହାର ନିର୍ଦ୍ଧା ସାଧାସିଧା ହେବ, ଯେପରି କି ଗ୍ରାମବାସୀମାନଙ୍କର ଆର୍ଥିକ ଅବସ୍ଥା ସହିତ ତାହା ଖାସ ଖାଇବ । ଭର ଉତ୍ପାଦରେ ଯାହା ଖର୍ଚ୍ଚ ହେବ ତାହାର ଶତକଡ଼ା ୫୦ ଭାଗ ପର୍ଯ୍ୟନ୍ତ ଆର୍ଥିକ ସାହାଯ୍ୟ ଭୁଣ ଆକାରରେ ହିସାବିବ । ତେବେ ଯେଉଁଠାରେ ଦନ୍ୟାଗୁଡ଼ି ଅଞ୍ଚଳମାନଙ୍କରେ ନୂଆ ଗ୍ରାମରେ ଗ୍ରାମ ପୁନର୍ନିର୍ମିତ ହେଉଥିବ, ସେ ଗ୍ରାମରେ ନିର୍ମିତ ମୂଲ୍ୟ ଏହି ଖର୍ଚ୍ଚରେ ସାମିଲ ହେବ । କିନ୍ତୁ ଭରପିଣ୍ଡ ସବୁଠାରୁ ଦେଖିରେ ଟ ୧୫୦୦୦ରୁ ଅଧିକ ଭୁଣ ହିସାବିବ ନାହିଁ । ଯଦି ଭରପିଣ୍ଡ ହାସଲର ଟ ୨୫୦୦ ଭୁଣ ହିସାବିବ ଓ ପ୍ରତି ଗ୍ରାମରେ ଶତକଡ଼ା ୨୦ରୁ ଅଧିକ ଲୋକ ଭୁଣ ରୁହୁଁବେ ନାହିଁ ବୋଲି ଯଦି ଧରାଯାଏ, ତାହାହେଲେ ଦ୍ଵିତୀୟ ପଞ୍ଚବାର୍ଷିକ ଯୋଜନାରେ ବ୍ୟୟା କରାଯାଇଥିବା ୧୦ କୋଟି ଟଙ୍କା ଗ୍ରାମ ୨,୦୦୦ ଭରଦେଖିଷ୍ଟ ୫,୦୦୦ ଗ୍ରାମରେ ଗ୍ରାମ ୧,୩୩,୦୦୦ ଭର ଉତ୍ପାଦିପାଇଁ ଯଥେଷ୍ଟ ହେବ । ଏହି ଲକ୍ଷ୍ୟକୁ ୧୯୫୭-୫୮ରେ ୫୦୦ଟି ଗ୍ରାମରେ କାର୍ଯ୍ୟରେ ପରିଣତ କରିବାପାଇଁ ଓ ୧୯୫୮-୫୯ରେ

# ଉତ୍କଳ ପ୍ରସଙ୍ଗ

୧,୫୦୦ଟି ଗ୍ରାମ, ୧୯୫୯-୬୦ରେ ୩,୦୦୦ଟି ଗ୍ରାମ ଓ ୧୯୬୦-୬୧ରେ ୫,୦୦୦ଟି ଗ୍ରାମରେ କାର୍ଯ୍ୟକାରୀ କରିବାପାଇଁ ପ୍ରସ୍ତାବ କରାଯାଇଥିଲା । ତେଣୁ ପ୍ରଥମ ପଞ୍ଚ-ବାର୍ଷିକ ଯୋଜନାକାଳର ଶେଷସୁଦ୍ଧା ଏହି ପରିକଳ୍ପନା ମୋଟରେ ୫,୦୦୦ଟି ଗ୍ରାମରେ ଗୁଲୁ ହେବ ବୋଲି ଘିରି କରାଯାଇଛି । ବାର୍ଷିକ ଶତକଡ଼ା ୪ ୫୯ ପୁଅ ହାରରେ ଏ ସମ୍ପର୍କରେ ଗ୍ରହଣ କରାଯାଇଥିବା ରୁଣ ୧୦ ବର୍ଷରେ ପରିଶୋଧ କରାଯାଇ ପାରିବ ବୋଲି ନିର୍ଦ୍ଧାରିତ ହୋଇଥିଲା । ଏହି ସର୍ତ୍ତ ଅନୁଯାୟୀ ରୁଣ ସୁନ୍ଦରେ ୪ ୨୫୦୯ ଗ୍ରହଣ କରାଯିବା ଜଣେ ବ୍ୟକ୍ତିଙ୍କୁ ବାର୍ଷିକ ପ୍ରାୟ ୪ ୬୦୯ ପରିଶୋଧ କରିବାକୁ ପଡ଼ିବ ।

(ନ) ଏହି ପରିକଳ୍ପନାରେ ଥିବା କାର୍ଯ୍ୟକ୍ରମ, ଆରମ୍ଭରେ କେବଳ କେତେକ ଜାଗାକୁ ସମ୍ପ୍ରସାରଣ ଓ ସମୁଦ୍-ବିକାଶ ବୁଲଗୁଡ଼ିକ ମଧ୍ୟରେ ସଞ୍ଚୁଥିବା ଗ୍ରାମମାନଙ୍କ ମଧ୍ୟରେ ସୀମିତ ରହିବ । ଜାଗାକୁ ସଂପ୍ରସାରଣ ସେବା ଓ ସମୁଦ୍‌ବିକାଶ କାର୍ଯ୍ୟକ୍ରମ ମଧ୍ୟରେ ଉକ୍ତ ବୁଲଗୁଡ଼ିକରେ ଥିବା ଗ୍ରାମମାନଙ୍କରେ କେତେକାଂଶରେ ଉନ୍ନତ ଖାଦ୍ୟନିଧାରଣର ମାନ ଓ କୃଷି ଉତ୍ପାଦନର ବୃଦ୍ଧି ସମ୍ପର୍କୀୟ ତେଜନା ଜାଗ୍ରତ କରି ଦିଆହୋଇଛି । ଗ୍ରାମକୁ ଅବସ୍ଥା ଭଲ ହେବେ ଜାଣିଥିବା କେତେକ ଶାସନ-ବ୍ୟବସ୍ଥା ମଧ୍ୟ ରହିଛି । ପ୍ରତି ବୁଲରେ ୪ । ୬ଟି ଗ୍ରାମକୁ ଘେନି ଗୋଟିଏ ଗୋଟିଏ ଗ୍ରାମପଞ୍ଚାୟତ ବସ୍ତୁ ପିବ । ପ୍ରଥମେ ଗ୍ରାମ ସମ୍ବଳରେ ସାମାଜିକ ଓ ଆର୍ଥି-ମତକ ଅନୁସନ୍ଧାନ କରାଯାଇ ଗ୍ରାମ୍ୟ-ବାସଗୃହ ସଂଗ୍ରହାଦାୟ ଘରପାଇଁ ଉପଯୁକ୍ତ ଆଦର୍ଶ ଯୋଜନା ଓ ନିର୍ମାଣ ପ୍ରସ୍ତୁତ ହେବ । ରାଜ୍ୟ ସରକାରଙ୍କ ସଦର ମହକୁମାରେ “ ଗ୍ରାମ୍ୟ ବାସଗୃହ ସଂସ୍ଥା ” (Rural Housing Cell) ପ୍ରତିଷ୍ଠିତ ହେବ । ଗ୍ରାମକୁ କେତେକ ଭାଗରେ ବିଭକ୍ତ କରାଯାଇ ଗୋଟିକ ପରେ ଗୋଟିଏ ବିଭାଗରେ ଏହି ଆଦର୍ଶ ଯୋଜନା କାର୍ଯ୍ୟକାରୀ ହେବ ଓ ବୁଲଗୁଡ଼ିକର ସୁନିର୍ମାଣ

କରାଯିବ । ୧୦ ବର୍ଷ ମଧ୍ୟରେ ସମୁଦାୟ ଗ୍ରାମଟିକୁ ସୁନିର୍ମିତ କରିବାର ଲକ୍ଷ୍ୟ ରଖାଯିବ । ଲଟା, ଟାଇଲ୍, କୋଲପ, କଞ୍ଜା, କବାଟ, ଝରକା, ଚୌକାଠ ଓ ବର୍ଗା ପ୍ରଭୃତି ତଥ୍ୟର କରବା ପାଇଁ ସମୁଦାୟ ଅନୁଷ୍ଠାନମାନ ସ୍ଥାପନ କରିବାକୁ ହେବ । ସମ୍ଭବ ହେଲେ ବିଭିନ୍ନ ଗ୍ରାମପଞ୍ଚାୟତରେ ବିଭିନ୍ନ ଜନସ ଚିଆର କରିବା ପାଇଁ ସମବାୟ ସମିତି ଗଢ଼ିବାକୁ ହେବ । ଉକ୍ତ ସମବାୟ ସମିତିମାନେ ଆଖପାଖର ଗ୍ରାମପଞ୍ଚାୟତ ଗୁଡ଼ିକା ମେଣ୍ଟାଇବେ । ଏହି ସମବାୟ ସମିତିଗୁଡ଼ିକରେ ଯେଉଁସବୁ ଜନସ ଚିଆର ହେବ, ସେଗୁଡ଼ିକର ମୁକ୍ତ ବଜାର ଜନସର ମୁକ୍ତଠାରୁ କମ୍ ହେବା ଉଚିତ । ସମବାୟ ସମିତି ଅଧୀନରେ ଧୀରେ ଧୀରେ ଲୋକ-ମାନଙ୍କୁ ନିୟୁକ୍ତ ଦେବାର ବ୍ୟବସ୍ଥା କରାଯିବ ।

(୧) ଏହି ଯୋଜନାଟି ସମୁଦ୍‌ବିକାଶ ମନ୍ତ୍ରାଳୟ-ଦ୍ୱାରା କାର୍ଯ୍ୟକାରୀ ହେବ । ଏହି ମନ୍ତ୍ରାଳୟ ଗ୍ରାମୋଦ୍ୟୋଗର ଉନ୍ନତବିଧାନ, ଉଚ୍ଚସ୍ତର ପାମାୟ ଜଳ ଯୋଗାଣ, ପରିମଳ ଓ ଜଳସେଚନ ବ୍ୟବସ୍ଥା ପାଇଁ ବସ୍ତୁ ହୋଇଥିବା ଗ୍ରାମମାନଙ୍କୁ ଟଙ୍କା ଦେବାର ବ୍ୟବସ୍ଥା କରିବେ । ଏ ଯୋଜନା ଅନୁସାରେ ବସ୍ତୁ ହୋଇଥିବା ଗ୍ରାମଗୁଡ଼ିକର ସୁଖମ ଉନ୍ନୟନ ପାଇଁ ଗ୍ରାମୋନ୍ନତିର ବିଭିନ୍ନ ବିଭାଗ ସହିତ ସଂପୃକ୍ତ ଅନ୍ୟାନ୍ୟ ମନ୍ତ୍ରାଳୟ, ଯଥା—ସ୍ୱସ୍ତ, ସ୍ୱାସ୍ଥ୍ୟ, ଖାଦ୍ୟ ଓ କୃଷି ଏବଂ ବାଣିଜ୍ୟ ଓ ଶିଳ୍ପ-ମନ୍ତ୍ରାଳୟ ସେମାନଙ୍କ କାର୍ଯ୍ୟଗୁଡ଼ିକୁ ସମୁଦ୍‌ବିକାଶ ଓ ନିର୍ମାଣ, ବାସଗୃହ ଏବଂ ଯୋଗାଣ ମନ୍ତ୍ରାଳୟର କାର୍ଯ୍ୟ ସହିତ ସମନ୍ୱିତ କରିବେ ।

## ୩ । ରାଜ୍ୟ ସରକାରମାନଙ୍କୁ ଆର୍ଥିକ ସାହାଯ୍ୟ

(୧) ସାଧାରଣ ସୁଧରେ ଶରତ ସରକାର ରାଜ୍ୟ ସରକାରମାନଙ୍କୁ ରୁଣ ଅର୍ଥମ ଦେବେ । ସୁଧର ହାର ଦର୍ଶକୁ ବର୍ଷ ବଦଳିବାର ସମ୍ଭାବନା । ଏହି ରୁଣକୁ ୧୦ଟି ସମାନ ବାର୍ଷିକ କସ୍ତିରେ ଆଦାୟ

କରାଯିବ । ଉଣ ଯେଉଁ ତାରିଖଠାରୁ ଦିଆଯିବ, ସେହି ତାରିଖଠାରୁ ପୁଅ ଆଦାୟ କରାଯିବ ଓ ସେହି ତାରିଖର ଦି ପାୟ ବର୍ଷଠାରୁ ତାହା ସୁଝିବାକୁ ହେବ ।

(୩) ଭାରତ ସରକାର ଯେଉଁ ଉଣ ଦେବେ ତାହା ଘରର ଆନୁମାନିକ ନିର୍ମାଣ ଖର୍ଚ୍ଚର ଶତକଡ଼ା ୫୦ ଭାଗରୁ ଅଧିକ ହେବ ନାହିଁ ଓ କାହାରିକୁ ୫ ୧୫୦୦ରୁ ଅଧିକ ଉଣ ଦିଆଯିବ ନାହିଁ । ଆନୁମାନିକ ଖର୍ଚ୍ଚରୁ ଜମିର ମୂଲ୍ୟ ବାଦ୍ ଦିଆଯିବ । କିନ୍ତୁ ଯେଉଁ ବନ୍ୟାଗ୍ରସ୍ତ ଗ୍ରାମଗୁଡ଼ିକୁ ବନ୍ୟାଦାମ୍ନରୁ ମୁକ୍ତ କରିବା ପାଇଁ ନୂତନ ସ୍ଥାନରେ ପୁନର୍ନିର୍ମିତ କରାଯାଇଥିବା ସେହି ଗ୍ରାମଗୁଡ଼ିକରେ ସମୁଦାୟ ଖର୍ଚ୍ଚରୁ ଜମିର ମୂଲ୍ୟକୁ ବାଦ୍ ଦିଆଯିବ ନାହିଁ ।

ପୁଅ ସହଚ ଉଣ ପରିଶୋଧ କରିବାର ଦାବିରୁ ପୂର୍ଣ୍ଣରୁ ରାଜ୍ୟ ସରକାରଙ୍କ ଉପରେ ରହିବ ।

### ୪ । ରାଜ୍ୟ ସରକାରଙ୍କଦ୍ୱାରା ଉଣର ଉପଯୋଗ

(୧) ରାଜ୍ୟ ସରକାରମାନେ ଭାରତ ସରକାରଙ୍କଠାରୁ ଯେଉଁ ଅର୍ଥମ ପାଇଥିବେ, ତାହାକୁ ସେମାନେ ନିଜ ଇଚ୍ଛାନୁସାରେ ମନୋହର ଗ୍ରାମର ବାସିନ୍ଦାମାନଙ୍କୁ ବା ଉକ୍ତ ବାସିନ୍ଦାମାନଙ୍କର ସମବାୟ ସମିତିମାନଙ୍କୁ ଗୃହ ନିର୍ମାଣ ପାଇଁ ଉଣ ଦେବାରେ ଉପଯୋଗ କରିପାରିବେ ।

(୨) ବରଖାସ୍ତକାରମାନଙ୍କୁ ଯେଉଁ ଉଣ ଦିଆଯିବ, ରାଜ୍ୟ ସରକାରମାନେ ଯଥାସମ୍ଭବ ତାହାର ପରିମାଣ କମ୍ ରଖିବେ ବୋଲି ଆଶା କରାଯାଏ । ଦିଆଯାଇଥିବା ଉଣ ଘରର ଆନୁମାନିକ ଖର୍ଚ୍ଚର ଶତକଡ଼ା ୫୦ ଭାଗରୁ ଅଧିକ ହେବ ନାହିଁ ଓ ପ୍ରତି ଘର ପିଲା ସବୁଠାରୁ ଦେଖି ହେଲେ ୫ ୧୫୦୦ ପର୍ଯ୍ୟନ୍ତ ଦିଆଯିବ । [ ୩ (୩) ଅନୁକ୍ଳେବ ଦ୍ରଷ୍ଟବ୍ୟ ]

(୩) ରାଜ୍ୟ ସରକାରମାନେ ବରଖାସ୍ତକାରମାନଙ୍କୁ ସ୍ୱେଚ୍ଛାସମେ ଗୃହନିର୍ମାଣର ବରଦ୍ଧ ପର୍ଯ୍ୟାୟକୁ ଦେଖି ଉପଯୁକ୍ତ କିଛିରେ ଉଣ ଦେବେ ।

(୧) ଉଣ ଦେଇଦେଲେ ରାଜ୍ୟ ସରକାରମାନେ ସ୍ୱଳ୍ପ-ଆୟକାରୀ ଶ୍ରେଣୀର ଲୋକମାନଙ୍କ କଥା ବା ଏହି ଶ୍ରେଣୀର ଯେଉଁ ଲୋକମାନେ ସମବାୟ ସମିତିର ସଭ୍ୟ ହୋଇଥିବେ, ସେମାନଙ୍କ କଥା ପ୍ରଥମେ ଦୃଷ୍ଟି କରିବେ ।

(୨) କୌଣସି ଅର୍ଥିକ ବର୍ଷ ଯେତେ ନଶରୁ ଉଣ ଦିଆଯିବ, ସେମାନଙ୍କ ସଂଖ୍ୟା ଗ୍ରାମରେ ଥିବା ଘର-ଗୁଡ଼ିକର ସଂଖ୍ୟାର ଶତକଡ଼ା ୧୦ । ୧୨ ଭାଗରୁ ଅଧିକ ହେବ ନାହିଁ । ଏପରି କରିବାର କାରଣ ହେଉଛି, ସମୁଦାୟ ଗ୍ରାମଟିକୁ ୮୧୦ ବର୍ଷ ମଧ୍ୟରେ ପୁନର୍ନିର୍ମିତ କରିବାକୁ ହେବ ।

(୩) ରାଜ୍ୟ ସରକାରମାନେ ସାଧାରଣତଃ ୨୦ଟି ସମାନ ବାର୍ଷିକ କିଛିରେ ଉଣ ଆଦାୟ କରିବେ । ଉଣର ପ୍ରଥମ କିଛି ଯେଉଁ ତାରିଖରେ ଦିଆଯାଇଥିବ, ସେହି ତାରିଖଠାରୁ ୧୨ମାସ ପୂରିଯିବା ପରେ ପ୍ରଥମ କିଛି ସୁଝିବାର ସମୟ ଆରମ୍ଭ ହେବ । ଉଣଗ୍ରହଣମାନେ ଇଚ୍ଛା କଲେ ୨୦ ବର୍ଷରୁ କମ୍ ସମୟରେ ମଧ୍ୟ ଉଣ ସୁଝିପାରିବେ ।

(୪) ରାଜ୍ୟ ସରକାରମାନେ କେନ୍ଦ୍ର ସରକାରଙ୍କୁ ଶତକଡ଼ା ଯେଉଁ ହାରରେ ପୁଅ ଦେବେ, ସେମାନେ ତାହାଠାରୁ ଶତକଡ଼ା ୨ ଭାଗରୁ ଅଧିକ ପୁଅ ଧାର୍ଯ୍ୟ କରି ପାରିବେ ନାହିଁ ।

### ୫ । ଉଣ ପ୍ରାର୍ଥୀମାନଙ୍କୁ ନିମ୍ନଲିଖିତ ସର୍ତ୍ତସବୁ ପୂରଣ କରିବାକୁ ହେବ

(୧) ଯୋଜନା ଯେଉଁ ଗ୍ରାମରେ କାର୍ଯ୍ୟକାରୀ ହେବ, ବରଖାସ୍ତକାରମାନେ ସେହି ଗ୍ରାମର ସ୍ୱତନ୍ତ୍ର ବାସିନ୍ଦା ହୋଇଥିବା ଦରକାର । ସେମାନେ ନିର୍ମାଣ ଖର୍ଚ୍ଚର ଶତକଡ଼ା ଅନ୍ତତଃ ୫୦ ଭାଗ ଦେବାପାଇଁ ସମର୍ଥ ଓ ଲଜ୍ଜୁକ ଥିବା ଦରକାର ( ଯେଉଁଠାରେ ଗ୍ରହଣୀୟ ସେଠାରେ ଜମିର ମୂଲ୍ୟ ନିର୍ମାଣ ଖର୍ଚ୍ଚର ଅନ୍ତର୍ଭୁକ୍ତ ହେବ [ ୩ (୩) ଅନୁକ୍ଳେବ ଦେଖ ] ।

# ଉତ୍କଳ ପ୍ରସଙ୍ଗ

ଭୃଣ-ପ୍ରାର୍ଥୀମାନେ ଏଇ ତଥାପି ସକାଶେ ସେମାନଙ୍କର ଦେୟ ନଗଦ ଟଙ୍କା ଆକାରରେ ବା ଗୃହନିର୍ମାଣ ଉପକରଣ ଆକାରରେ କମ୍ପା ନିଜର ବା ନିଜ ପରିବାର ଲୋକଙ୍କର ଶ୍ରମ ଆକାରରେ ଦେଇ ପାରିବେ ।

(୯) ଦରଖାସ୍ତକାଶ୍ଟମାନେ ରାଜ୍ୟ ସରକାରଙ୍କ ପାଖରେ ଜମି ଓ ଏଇ ବନ୍ଧା ଦେବାପାଇଁ କମ୍ପା ରାଜ୍ୟ ସରକାରଙ୍କ ପକ୍ଷରେ ଗ୍ରହଣୀୟ ହେବା ଭଲ ଅନ୍ୟ କୌଣସି ମାତ୍ରବର ଦେବାପାଇଁ ଲଢ଼ୁକ ଥିବା ଦରକାର । ଯେ ପର୍ଯ୍ୟନ୍ତ ସୁଧ ସହିତ ଭୃଣ ପୁରୁପୂରି ସୁଖୀ ସରି ନ ଥିବ, ସେ ପର୍ଯ୍ୟନ୍ତ ଜମି ଓ ଏଇ ବନ୍ଧକରେ ରହିବ ।

(୧୦) ଦରଖାସ୍ତକାଶ୍ଟମାନେ ସାଧାରଣତଃ ରାଜ୍ୟ ସରକାରଙ୍କଦ୍ୱାରା ନିର୍ଦ୍ଧାରିତ ହୋଇଥିବା ବିନ୍ୟାସ, ନକ୍ସା ଓ ମାପରୂପ ଅନୁସାରେ ଏଇ ତଥାପି କରିବାକୁ ଲଢ଼ୁକ ଥିବା ଦରକାର । ତେବେ ବ୍ୟକ୍ତିଗତ ଆବଶ୍ୟକତାକୁ ଚାହୁଁ ଏଇର ନକ୍ସା ଓ ମାପରୂପରେ ଆବଶ୍ୟକତା ପରିବର୍ତ୍ତନ କରାଯାଇ ପାରେ ।

## ୬ । ଗ୍ରାମ ମନୋନୟନ

(୧) ଉପରେ ୨ (୯) ଅନୁଚ୍ଛେଦରେ ସୂଚିତ ହୋଇଥିବାମତେ ଏହି ଯୋଜନାଟି ଜାଣିବୁ ସପ୍ତସାରଣ ବୁକ୍ ଓ ସମୁଦ୍ଦେଶ୍ୟ ବୁକ୍ରେ ସୀମିତ ହୋଇ ରହିବ ।

(୧୦) ରାଜ୍ୟ ସରକାରଙ୍କ ଦ୍ୱାରା ଗ୍ରାମଗୁଡ଼ିକ ବହୁପିକ । ଗ୍ରାମଗୁଡ଼ିକ ବାଛିଲାବେଳେ ରାଜ୍ୟ ସରକାରମାନେ ନିମ୍ନଲିଖିତ ଶ୍ରେଣୀର ଗ୍ରାମଗୁଡ଼ିକ ବିଷୟ ପ୍ରଥମେ ବିଚାର କରିବେ :—

(କ) ଯେଉଁ ଗ୍ରାମଗୁଡ଼ିକ ବନ୍ୟାଗ୍ରସ୍ତ ଅଞ୍ଚଳରେ ଅବସ୍ଥିତ ହୋଇଥିବ ଓ ସେଗୁଡ଼ିକୁ ବନ୍ୟାବିପଦ-ମୁକ୍ତ ଅଞ୍ଚଳରେ ପୁନର୍ନିର୍ମିତ କରିବାର ପ୍ରସ୍ତାବ କରାଯାଇଥିବ ।

(ଖ) ଜନସଂଖ୍ୟା ଦୃଷ୍ଟି ହେତୁ ଯେଉଁ ଗ୍ରାମ ବିଶେଷ ଜନାଘର୍ଷ୍ଟ ହୋଇଯାଇଥିବ । ଏ ସମ୍ପର୍କରେ ସିକୋଣରୁମି ଅଞ୍ଚଳ ବା ଶିଳ୍ପାଞ୍ଚଳ ନିକଟବର୍ତ୍ତୀ ଅନ୍ୟାନ୍ୟ ଜଳସେଚିତ ଅଞ୍ଚଳର ଉଦ୍‌ବାରଣ ହୋଇପାରେ ।

(ଗ) ଯେଉଁ ଗ୍ରାମମାନଙ୍କରେ ବହୁସଂଖ୍ୟକ ଅନୁଲତ ଶ୍ରେଣୀର ଲୋକ ବାସ କରୁଥିବେ ଓ ସେମାନେ ସମ୍ବଳଶୂନ୍ୟ ହୋଇଥିବାରୁ ଏବଂ ଏଇ ତଥାପି କରିବାପାଇଁ ଜାଗା ପାଇ ନ ଥିବାରୁ ସେମାନଙ୍କର ଜୀବନଯାପନ ପ୍ରଣାଳୀ ଭଲ ହୋଇ ନ ଥିବ ।

(ଘ) ଯେଉଁ ଗ୍ରାମମାନଙ୍କର ଜମିକୁ ଚଳବନ୍ଦୀ କରାଯାଇ ପାରିଥିବ ବା ଯେଉଁ ଗ୍ରାମମାନଙ୍କରେ ଲୋକେ ଜମିକୁ ଚଳବନ୍ଦୀ କରିବାକୁ ରାଜି ହେଉଥିବେ ଓ ବାସଗୃହର ଉନ୍ନତିବିଧାନ ଏବଂ ସମାଜର ସୁବିଧାସୁଯୋଗର ବ୍ୟବସ୍ଥା କରିବା ପାଇଁ ବିନା ମୂଲ୍ୟରେ ଆବଶ୍ୟକତା ଜମି ଦେବାପାଇଁ ରାଜି ହେଉଥିବେ ।

(ଙ) ଯେଉଁ ଗ୍ରାମମାନଙ୍କରେ କୃଷି ଉତ୍ପାଦନ ବୃଦ୍ଧି କରିବାପାଇଁ ସମ୍ପର୍କସମ୍ପର୍କରେ କାର୍ଯ୍ୟ ହୋଇଥିବ ବା ହେଉଥିବ ।

(୧୧) ସୁବିଧାରେ ଗୃହ-ନିର୍ମାଣର ତତ୍ପରାଧାନ ଓ ସମବାୟ ଭିତ୍ତିରେ ଗୃହନିର୍ମାଣ ଉପକରଣ ଉତ୍ପାଦନ କରିବା ପାଇଁ ଲଗାଇଣି ହୋଇ ରହିଥିବା ୪୭ଟି ଗ୍ରାମ ବାଛିବାକୁ ହେବ । ଏହିପରି ଗ୍ରାମ-ପୁଞ୍ଜରେ ଉପକରଣ ତଥାପି କରିବା ପାଇଁ ବ୍ୟବସ୍ଥା କରିବାକୁ ହେବ । ଗାଁଗହଳରେ ମିଳୁଥିବା ଉପକରଣ ଯଥାସମ୍ଭବ ବ୍ୟବହାର କରିବାକୁ ହେବ ।

(୧) ଗ୍ରାମଗୁଡ଼ିକ ବାଛିଲାବେଳେ ରାଜ୍ୟ ସରକାରମାନେ ନିମ୍ନଲିଖିତ ବିଷୟଗୁଡ଼ିକ ପ୍ରତି ଦୃଷ୍ଟି ଦେବେ ।

(କ) ଗ୍ରାମର ଅଧିକାଂଶ ଲୋକ ରାଜ୍ୟ ସରକାରଙ୍କ-ଦ୍ୱାରା ତଥାପି ହେବା ଆଦର୍ଶ ଯୋଜନା ଅନୁସାଧୀ

ନିଜର ଘରର ଉନ୍ନତବିଧାନ ବା ସୁନର୍ମର୍ମଣ ପାଇଁ ଲଜ୍ଜୁଳ ଥିବା ଦରକାର ।

(ଖ) ୪୭ଟି ଗ୍ରାମକୁ ଘେନି ଯେଉଁ ଗ୍ରାମ ପୁଞ୍ଜି ଗଠିତ ହେବ, ସେଠାରେ ସମବାୟ ଇଟା ଓ ଚୁନପୁଞ୍ଜି ବସାଇବାର ସୁବିଧା ଥିବା ଆବଶ୍ୟକ । କବାଟ, ଝରକା, କୋଲପ ଓ କବ୍‌ଜା ପ୍ରଭୃତି ତଥ୍ୟ କରିବା ପାଇଁ କାରଖାନା ଖୋଲିବା ସୁବିଧା ମଧ୍ୟ ଥିବା ଦରକାର । ଏହି ଦିଲ୍ଲୀ-ଗୁଡ଼-ନର୍ମଣ-ଉପକରଣ-ଗୁଡ଼ିକ ତଥ୍ୟ କରିବା ପାଇଁ ଗ୍ରାମପୁଞ୍ଜର ଦିଲ୍ଲୀ ଗ୍ରାମରେ ସମବାୟ ଅନୁଷ୍ଠାନମାନ ପ୍ରାପନ କରିବା ଉଚିତ । ଯେଉଁଠାରେ ସୁବିଧା ହେବ, ସେଠାରେ ଜଳଯୋଗାଣ, ସ୍ୱାସ୍ଥ୍ୟ ଓ ଜଳସେଚନ ବ୍ୟବସ୍ଥାର ମଧ୍ୟ ଉନ୍ନତ କରିବା ଉଚିତ । ଯେତେ ଦୂର ସମ୍ଭବ ବସ୍ତୁଯାଇଥିବା ଗ୍ରାମଗୁଡ଼ିକରେ ହାତୀର ୨୦୦ଟି ଲେଖାଏଁ ସର ଥିବା ଉଚିତ ।

୭ । ବୈଷୟିକ ନିୟୁକ୍ତି

ଯୋଜନାଟିକୁ ସଫଳତାପୂର୍ବକରେ କାର୍ଯ୍ୟକାରୀ କରିବା ବହୁପରିମାଣରେ ବୈଷୟିକ ନିର୍ମାଣ-ନିୟୁକ୍ତି ବ୍ୟବସ୍ଥା ଉପରେ ନିର୍ଭର କରୁଛି । ଏ' ଦିଗରେ ସୃଜ୍ୟ ସରକାରମାନେ ନିମ୍ନଲିଖିତ ଲକ୍ଷ୍ୟ ରଖି କାର୍ଯ୍ୟ କରିବା ଆବଶ୍ୟକ:—

(କ) ସରକାର ମହକୁମାଗୁଡ଼ିକରେ ଜଣେ ଟେକ୍‌ନିକାଲ୍ ଅଫିସର ନିୟୁକ୍ତ କରି ତାଙ୍କ ଅଧୀନରେ “ଗ୍ରାମ୍ୟ ବାସଗୃହ ନିର୍ମାଣ ସଂସ୍ଥା” ବସାଇବାକୁ ହେବ । ଏହି ଅଫିସର ଜଣେ ପୁଣିର୍‌କଟିଂ ଇଂଜିନିୟରଙ୍କ ପାଠ୍ୟପୁସ୍ତକ ଶିକ୍ଷା ଆବଶ୍ୟକ । ‘ସଂସ୍ଥା’ ଗୁଡ଼ିକ ନିମ୍ନଲିଖିତମତେ କାର୍ଯ୍ୟ କରିବେ:—

(୧) ବସ୍ତୁଯାଇଥିବା ଗ୍ରାମଗୁଡ଼ିକର ସ୍ୱାସ୍ଥ୍ୟ ସମ୍ପର୍କ ଓ ସାମାଜିକ ଏବଂ ଆର୍ଥିକ ସମ୍ପର୍କରେ କରାଯାଇଥିବା ପରେ ସେହି ଗ୍ରାମଗୁଡ଼ିକ ପାଇଁ ଆଦର୍ଶ ଯୋଜନାମାନ ପ୍ରସ୍ତୁତ କରିବେ । ଗ୍ରାମର ଗୋଟିଏ

ଗୋଟିଏ ଦିଗର ଯେପରି ସୁନର୍ମଣ ହୋଇପାରିବ ସେ ଦୃଷ୍ଟିରୁ ବିନ୍ୟାସ କରିବାକୁ ପଡ଼ିବ । ଏହି କାର୍ଯ୍ୟ ୧୫୦ ବର୍ଗ ମଧ୍ୟରେ ଶେଷ କରିବାକୁ ପଡ଼ିବ । ବିନ୍ୟାସ କଲବେଳେ ପଡ଼ିବ ଏବଂ ଓ କୁଅକୁ ଯଥାସମ୍ଭବ ରଖିବାକୁ ହେବ ।

(୨) ପ୍ରାୟତଃ ଅବସ୍ଥା ପ୍ରତି ଯଥାର୍ଥ ଧ୍ୟାନ ଦେଇ ଘରଗୁଡ଼ିକ ପାଇଁ ଉପଯୁକ୍ତ ନକସା ଓ ମାପରୂପର ବ୍ୟବସ୍ଥା କରିବାକୁ ହେବ । ଗ୍ରାମରେ ମିଳୁଥିବା ଉପକରଣଗୁଡ଼ିକ ଯେତେଦୂର ସମ୍ଭବ ବ୍ୟବହାର କରିବାକୁ ହେବ । ଅତି ନିସ୍ତରମ୍ଭର ଛବରେ ଘରଗୁଡ଼ିକର ନକସା ପ୍ରସ୍ତୁତ କରିବାକୁ ହେବ, ଯେପରି କି ଗ୍ରାମର ଅଧିକାଂଶ ଲୋକଙ୍କର ଆର୍ଥିକ ଅବସ୍ଥା ଓ ଦିଲ୍ଲୀ ଲୋକଙ୍କର ଆୟର ଅବସ୍ଥା ସହିତ ତାହା ଖାପ ଖାଇବା ସାଧାରଣତଃ ଗୋଟିଏ ଘରର ମେଜିଆର ଆୟତନ ୩୦୦ ବର୍ଗଫୁଟରୁ କମ୍ ହେବ ନାହିଁ ।

(୩) ଏ ଯୋଜନା ଅନୁସାରେ କାର୍ଯ୍ୟ ସମ୍ପାଦନ ହେଲବେଳେ ପ୍ରାୟତଃ କର୍ତ୍ତୃପତ୍ତମାନଙ୍କୁ କାର୍ଯ୍ୟକାରୀ ସାହାଯ୍ୟ ଦେବାର ବ୍ୟବସ୍ଥା କରିବାକୁ ହେବ । ସଂସ୍ଥା, ନର୍ଦ୍ଦମା, ପରିମଳ, ପ୍ରାୟତଃ ଜଳଯୋଗାଣ ଓ ଗ୍ରାମବାସୀଙ୍କର ଅନ୍ୟାନ୍ୟ ସୁବିଧାସୁଯୋଗ କରିବା ଦିଗରେ ଯଥେଷ୍ଟ ଧ୍ୟାନ ଦେବାକୁ ହେବ ।

(୪) ଗୁଡ଼-ନିର୍ମାଣ ଯୋଜନାକୁ କାର୍ଯ୍ୟକାରୀ କରିବା ପାଇଁ ଯେଉଁ ଟଙ୍କା ମିଳୁଛି ତାହା ଯେପରି ଯଥାର୍ଥ ଛବରେ ଖର୍ଚ୍ଚ ହୁଏ, ସେଥିପ୍ରତି ନିଜର ଦେବାକୁ ହେବ ।

(୫) ଗ୍ରାମବାସୀମାନଙ୍କୁ ଉପଯୁକ୍ତ କାର୍ଯ୍ୟକାରୀ ପରାମର୍ଶ ଦେବାର ବ୍ୟବସ୍ଥା କରିବା ପାଇଁ ଗୁଡ଼-ନିର୍ମାଣ ଯୋଜନା କାର୍ଯ୍ୟକାରୀ ହେଉଥିବା ଅଞ୍ଚଳରେ ଜାଣିତ ସଂଗ୍ରହାରଣ ଓ ସମୁଦ୍ଧକାରଣ ଦିଗରେ କାର୍ଯ୍ୟକାରୀ ନିର୍ମାଣକ ସୂଚନା ଦିଆଯିବାକୁ ହେବ ।

(ଗ) ଗୃହନିର୍ମାଣ ଯୋଜନାକୁ କାର୍ଯ୍ୟକାରୀ କରିବା ଦିଗରେ ଯେଉଁ କାର୍ଯ୍ୟକାରୀ କର୍ମରୂପୀ ସଫଳତା ଥିବେ, ଗ୍ରାମପ୍ରତି ସେମାନଙ୍କର ସହାନୁଭୂତି ଆକର୍ଷଣ କରିବାପାଇଁ ବ୍ୟବସ୍ଥା କରିବାକୁ ହେବ ।

୮ । ଭାରତ ସରକାର କେତେକ ଆଞ୍ଚଳିକ ଗବେଷଣା ଓ ତାଲିମ କେନ୍ଦ୍ର ସ୍ଥାପନ କରିବାପାଇଁ ଚିନ୍ତା କରୁଛନ୍ତି । ଗାଁଗହଳରେ ଗୃହନିର୍ମାଣ ପାଇଁ ଯେଉଁସବୁ ଉପକରଣ ମିଳୁଛି, ସେ ସମ୍ପର୍କରେ ଏହି କେନ୍ଦ୍ରମାନଙ୍କରେ ଗବେଷଣା କରାଯିବ । ଗ୍ରାମମାନଙ୍କରେ ଗୃହନିର୍ମାଣ ଶୈଳୀର ଉନ୍ନତବିଧାନ କରାଯିବ । ଏହି ଯୋଜନା ଅନୁସାରେ ଗୃହନିର୍ମାଣପାଇଁ ଯେଉଁସବୁ କାର୍ଯ୍ୟକାରୀ କର୍ମରୂପୀ ଆବଶ୍ୟକ ହେବେ ଉକ୍ତ କେନ୍ଦ୍ରରେ ସେମାନଙ୍କୁ ତାଲିମ ଦିଆଯିବ । ଏହିସବୁ ଆଞ୍ଚଳିକ କେନ୍ଦ୍ର ସ୍ଥାପିତ ହେବାପୂର୍ବରୁ ରାଜ୍ୟ ସରକାରମାନେ କର୍ମରୂପୀମାନଙ୍କୁ ତାଲିମ ଦେବାପାଇଁ ନିଜେ ବ୍ୟବସ୍ଥା କରିବେ ।

**୯ । ତପସିଲଭୁକ୍ତ ଜାତି, ତପସିଲଭୁକ୍ତ ସଂପ୍ରଦାୟ ଓ ଅନ୍ୟାନ୍ୟ ଅନୁନ୍ନତ ଶ୍ରେଣୀର ବ୍ୟକ୍ତିଙ୍କ ପାଇଁ ବିଶେଷ ବ୍ୟବସ୍ଥା**

ସ୍ୱରାଷ୍ଟ୍ର ମନ୍ତ୍ରାଳୟଦ୍ୱାରା ଇତିପୂର୍ବରୁ ଦିଆଯାଇଥିବା ନିର୍ଦ୍ଦେଶ ଅନୁଯାୟୀ ରାଜ୍ୟ ସରକାରମାନେ ନିମ୍ନଲିଖିତ କାର୍ଯ୍ୟ କରିବେ :—

(୧) ରାଜ୍ୟ-ଯୋଜନାର ଅନ୍ତର୍ଭୁକ୍ତ ହୋଇ ତପସିଲଭୁକ୍ତ ଜାତି, ତପସିଲଭୁକ୍ତ ସଂପ୍ରଦାୟ ଓ ଅନ୍ୟାନ୍ୟ ଅନୁନ୍ନତ ଶ୍ରେଣୀପାଇଁ ଗୃହ-ନିର୍ମାଣ କାର୍ଯ୍ୟକ୍ରମ ସଂପାଦନ କଲେବେଳେ ଏ ଯୋଜନା ଅନୁସାରେ ବନ୍ଧୁଯାଇଥିବା ଗ୍ରାମଗୁଡ଼ିକ ବିଷୟ ପ୍ରଥମେ ବିଚାର କରିବେ । ଏହାପରେ ବନ୍ଧୁ ହୋଇଥିବା ଗ୍ରାମମାନଙ୍କରେ ଏହି ଜାତିର ଅଭାବଗ୍ରସ୍ତ ବ୍ୟକ୍ତିମାନେ

ସ୍ୱରାଷ୍ଟ୍ର ମନ୍ତ୍ରାଳୟ ତରଫରୁ ଗୃହନିର୍ମାଣ ପାଇଁ ମିଳୁଥିବା ଆର୍ଥିକ ସାହାଯ୍ୟ ପାଇ ପାରୁବେ ।

(୨) ସେମାନଙ୍କର ଯେଉଁ ବିଭାଗମାନେ ଏହିସବୁ ଜାତିର କଲ୍ୟାଣପାଇଁ କାର୍ଯ୍ୟ କରୁଛନ୍ତି, ସମୁଦ୍ଧକାଶ କର୍ତ୍ତୃପକ୍ଷଙ୍କ ସହିତ ଘନଷ୍ଟ ଯୋଗସୂତ୍ର ରଖିବାପାଇଁ ସେମାନଙ୍କୁ ନିର୍ଦ୍ଦେଶ ଦେବେ । କାରଣ ସମୁଦ୍ଧକାଶ କର୍ତ୍ତୃପକ୍ଷ ଗୃହନିର୍ମାଣ ପାଇଁ ଗ୍ରାମ ବା ଗ୍ରାମପୂଜାବାଛନ୍ତି । ସ୍ୱରାଷ୍ଟ୍ର ମନ୍ତ୍ରାଳୟଦ୍ୱାରା ଅନୁମୋଦିତ ହୋଇଥିବା ଯୋଜନା ଅନୁସାରେ ତପସିଲଭୁକ୍ତ ଜାତି, ତପସିଲଭୁକ୍ତ ସଂପ୍ରଦାୟ ଓ ଅନ୍ୟାନ୍ୟ ଅନୁନ୍ନତ ଜାତିଙ୍କ ପାଇଁ ବସତି ଓ ଆଦର୍ଶ ସ୍ଥାପନ କରିବା ସକାଶେ ଉତ୍ତମ ବିଭାଗମାନେ ସ୍ଥାନ ନିର୍ଦ୍ଧାରଣ କରିବେ । ବିଭିନ୍ନ ବିଭାଗ ଓ ସମୁଦ୍ଧକାଶ କର୍ତ୍ତୃପକ୍ଷଙ୍କ ସହିତ ଯୋଗସୂତ୍ର ସ୍ଥାପନ କରିବାର ଉଦ୍ଦେଶ୍ୟ ହେଉଛି, ଏହି ଯୋଜନା ଅନୁସାରେ ବନ୍ଧୁ ହୋଇଥିବା ଗ୍ରାମମାନଙ୍କରେ ଉତ୍ତମ ବସତି ଓ ଆଦର୍ଶ ଗ୍ରାମଗୁଡ଼ିକ ଯେପରି ସ୍ଥାପିତ ହୁଏ, ସେଥିର ବ୍ୟବସ୍ଥା କରିବା । ତାହାହେଲେ ବନ୍ଧୁଯାଇଥିବା ଗ୍ରାମଗୁଡ଼ିକର ସର୍ବାଙ୍ଗୀନ ଉନ୍ନତପାଇଁ ଯେଉଁସବୁ ସୁବିଧାସୁଯୋଗର ବ୍ୟବସ୍ଥା କରାଯିବ ଉକ୍ତ ବସତି ଓ ଆଦର୍ଶ ଗ୍ରାମର ଅଧିକାରୀମାନେ ତଦ୍ୱାରା ଉପକୃତ ହୋଇପାରୁବେ ।

**ଗୁଣାକାରମାନଙ୍କ ପାଇଁ ବିଶେଷ ବ୍ୟବସ୍ଥା**

ବାଣିଜ୍ୟ ଓ ବ୍ୟବହାରୀୟ ଶିଳ୍ପ ମନ୍ତ୍ରାଳୟ (ବର୍ତ୍ତମାନର ବାଣିଜ୍ୟ ଓ ଶିଳ୍ପ ମନ୍ତ୍ରାଳୟ)ର ନିର୍ଦ୍ଦେଶ ଅନୁସାରେ ରାଜ୍ୟ ସରକାରମାନେ ବନ୍ଧୁ ହୋଇଥିବା ଗ୍ରାମମାନଙ୍କରେ ପ୍ରଥମେ ଗୁଣାକାରମାନଙ୍କ ପାଇଁ ଗୃହନିର୍ମାଣ କରିବାର ବ୍ୟବସ୍ଥା କରିବେ । ଏ ଯୋଜନା ଅନୁସାରେ ବନ୍ଧୁଯାଇଥିବା ଗ୍ରାମମାନଙ୍କରେ ଗୁଣାକାରମାନଙ୍କ ପାଇଁ ଯଥେଷ୍ଟ ଗୃହନିର୍ମାଣ କରିବା ଏହାର ଉଦ୍ଦେଶ୍ୟ ।





ପଣ୍ଡିଚେରରେ ପିଲାମାନଙ୍କୁ ବହୁପ୍ରୟୋଗନ-ଆଦ୍ୟ ଦ୍ରଷ୍ଟା ହେଉଛି । ଓଡ଼ିଶା ସରକାର  
ବହୁପ୍ରୟୋଗନ-ଆଦ୍ୟ ଉପାଦାନ କରିବାପାଇଁ ନିଷ୍ପତ୍ତି ନେଇଛନ୍ତି



ଗୋଟିଏ ଜାତୀୟ ଖାଦ୍ୟାଭାବ ପୂର୍ଣ୍ଣ କରବା ନିମନ୍ତେ ଦ୍ରୁତ-ପ୍ରୟୋଜନ-ଖାଦ୍ୟ  
 ସଫଳତାର ସହଜ ବ୍ୟବସ୍ଥାର କରାଯାଇଛି । ଏହି ଖାଦ୍ୟ ବ୍ୟବସ୍ଥାର କରବାର  
 ମାତ୍ର ୨ ସପ୍ତାହ ପରେ ଗୋଟିଏ ପିଲାଙ୍କ କି ପରିବର୍ତ୍ତନ ଦେଖିବାକୁ ପାରିବ ଏକ ନମୁନା



# ବହୁପ୍ରୟୋଜନ ଖାଦ୍ୟ

ଭି. ବାଲୁ

( ପଦ୍ମପିଠା ଡାଇରେକ୍ଟର, ମିଲସ୍ ଫର୍ ମିଲିଅନ୍ସ ଆସୋସିଏସନ ଅଫ୍ ଇଣ୍ଡିଆ )

ଦେଶରେ ଜାତୀୟ ସ୍ୱାସ୍ଥ୍ୟ ପ୍ରଥମ ସ୍ଥାନ ଅଧିକାର କରିଥାଏ । ପୁଷ୍ଟିର ଯେପରି ଅଭାବ ନ ଦେଖି ସେଥିପ୍ରତି ସତର୍କ ରହିବାକୁ ପଡ଼େ । କାରଣ ଖାଦ୍ୟ ବିନା ମନୁଷ୍ୟ ମୃତ୍ୟୁ ମୁଖରେ ସିନା ପଡ଼େ; କିନ୍ତୁ ପୁଷ୍ଟିର ଅଭାବରେ ଧୀରେ ଧୀରେ ତାହାର ସ୍ୱାସ୍ଥ୍ୟ ନଷ୍ଟ ହୋଇଯାଏ । ଭାସମାନ ଭୂଖାର ଖଣ୍ଡ ପରି ସମୁଦାୟ ଲୋକଙ୍କ ମଧ୍ୟରୁ ଅଳ୍ପ କେତେକଙ୍କର ସ୍ୱାସ୍ଥ୍ୟ ବାହାରକୁ ଭଲ ଥିଲା ପରି ଦେଖାଯାଉ ଥିଲେ ମଧ୍ୟ ବହୁ ସଂଖ୍ୟକ ଲୋକଙ୍କର ସ୍ୱାସ୍ଥ୍ୟ ପୁଷ୍ଟିର ଅଭାବରେ ଭଲ ନ ଥାଏ ଓ ସେମାନଙ୍କୁ ସଂହାରଣ ରୋଗ ଆକ୍ରମଣ କରିବାର ସମ୍ଭାବନା ଥାଏ । ପୁଷ୍ଟିକର ଖାଦ୍ୟର ଅଭାବରେ ଲୋକର କାର୍ଯ୍ୟ କରିବା ଓ ରହିବାଦାନ କରିବାର ଶକ୍ତି କମିଯାଏ, ଜାତୀୟ ସ୍ୱାସ୍ଥ୍ୟ ମଧ୍ୟ ନିମ୍ନଗାମୀ ହୁଏ ।

ଖାଦ୍ୟରେ ସମ ପରିମାଣରେ ବିଭିନ୍ନ ପ୍ରକାର ପୁଷ୍ଟିକର ଉନ୍ନତ ଥିଲେ ତାହା ପୁଷ୍ଟିକର ବା ସମତୁଲ ଖାଦ୍ୟରୂପେ ପରିଗଣିତ ହୁଏ । ଖାଦ୍ୟ ଏପରି ସମତୁଲ ହେବା ସକାଶେ ଯେଉଁ ସବୁ ବିଭିନ୍ନ ପ୍ରକାର ପ୍ରାକୃତିକ ଖାଦ୍ୟ ବରକାର ଅନେକ ସମୟରେ ଭାରତୀୟ ଖାଦ୍ୟରେ ସେ ସବୁ ନ ଥାଏ ।

## ଆଣ୍ଡ୍ରୋଜିନିକ ଖାଦ୍ୟ-ଗୁଣ

ଯେଉଁ ସବୁ ଖାଦ୍ୟରେ ପୁଷ୍ଟିର ଅଭାବ ରହିଥାଏ, ସେ ସବୁରେ ତାହା ପୂରଣ କରିବା ଉଦ୍ଦେଶ୍ୟରେ ମହାଶୂରରେ ଥିବା ସେଣ୍ଟାଲି ପୁଡ଼ ଟେକ୍ନୋଲଜିକାଲ ଇନ୍‌ଷ୍ଟିଚ୍ୟୁଟରେ ଡକ୍ଟର ଭି. ସୁବ୍ରହମଣ୍ୟ ଓ ତାଙ୍କ

ସହକର୍ମୀମାନେ ଗୋଟିଏ ଶସ୍ତା ଓ ଉପଭୂତ ଅଭିବୃଦ୍ଧି ଖାଦ୍ୟ ଉଦ୍ଭାବନ କରିଛନ୍ତି । ତାହା କରବାକୁ ଯାଇ ଯେଉଁ ସବୁ ପ୍ରୋଟିନ ଜାତୀୟ ଖାଦ୍ୟ ବ୍ୟାପକ ଭାବରେ ମନୁଷ୍ୟମାନେ ବ୍ୟବହାର କରନ୍ତି ନାହିଁ; ଉକ୍ତ ଖାଦ୍ୟରେ ସେମାନେ ତାହା ପ୍ରୟୋଗ କରିଛନ୍ତି । ଦେଶର ଲୋକମାନେ ଚିତ୍ତରତ ଭାବରେ ଯେଉଁ ଖାଦ୍ୟ ବ୍ୟବହାର କରନ୍ତି ତାହା ଯେପରି ନଷ୍ଟ ନ ହୁଏ ସେଥିପ୍ରତି ସେମାନେ ଦୃଷ୍ଟି ଦେଇଛନ୍ତି । ଏହି ଖାଦ୍ୟକୁ ଭାରତୀୟ ବହୁ-ପ୍ରୟୋଜନ ଖାଦ୍ୟ କୁହାଯାଏ । ବିଶେଷ ପ୍ରଶାଳୀରେ ତିଆରି ହେଉଥିବା ବାଦାମ ଗୁଣ୍ଡ ଓ ବୁଟ ଚିନିଆ ସହିତ ଇଟାମିନ ଓ ଶର୍କିଜ ସାର ଯୋଗକରି ତିଆରି ଥାଏ । ଶିଶୁ, ଅନ୍ତଃସତ୍ତା ଓ ପ୍ରସୂତ-ମାନଙ୍କ ପାଇଁ ଏହି ବହୁପ୍ରୟୋଜନ ଖାଦ୍ୟ ପ୍ରଧାନତଃ ଉଦ୍ଦେଶ୍ୟ; କିନ୍ତୁ ସମସ୍ତେ ଏହି ଖାଦ୍ୟବ୍ୟବହାର କରି ସ୍ୱାସ୍ଥ୍ୟ ଲାଭ କରି ପାରନ୍ତି । ବହୁ ପ୍ରୟୋଜନ ଖାଦ୍ୟରେ ଆଣ୍ଡ୍ରୋଜିନିକ ଖାଦ୍ୟ-ଗୁଣ ଅଛି; କାରଣ ଦୁଇ ଆଇନ୍‌ସ ବା ଟୁ ଟୁମଟରେ ୧୦ ଟୁମଟ ଖାଦ୍ୟର ମୂଲ୍ୟ ୮ ନୁ. ପ. ହୋଇଥିବା ପୁଲେ ଏଥିରେ ଜଣେ ଲୋକ ଦୈନିକ ପ୍ରୟୋଜନ ମେଣ୍ଟାଇ ପାରନ୍ତା ଭଳି ବହୁ ପରିମାଣର ପ୍ରୋଟିନ, ଶର୍କିଜ ସାର ଓ ଇଟାମିନ ଅଛି ।

ଏକ ଆଇନ୍‌ସ ବହୁପ୍ରୟୋଜନ ଖାଦ୍ୟରେ ୧୦୦ କ୍ୟାଲୋରି ଓ ନିମ୍ନଲିଖିତ ପୁଷ୍ଟି ସାରମାନ ଅଛି :-

ପ୍ରୋଟିନ (ଗ୍ରାମ)	୧୨.୦
କାଲସିୟମ (ଏମ୍. ଇ.)	୧୯୦
ଫସ୍ଫରସ୍ (ଏମ୍. ଇ.)	୧୩୪
ଆଇରନ୍ ବା ଲୌହ (ଏମ୍. ଇ.)	୧.୫

# ଦୁହିଳ ପ୍ରସଙ୍ଗ

ଭଟ୍ଟାମିନ ଏ (ଅଲ. ପୁ.)	୮୫୭
ଭଟ୍ଟାମିନ ବି ୧ (ଏମ୍. ଇ.)	୦.୪
ଭଟ୍ଟାମିନ ବି ୨ (ଏମ୍. ଇ.)	୦.୪
ନିକୋଟିନିକ ଏସିଡ୍ (ଏମ୍. ଇ.)	୪.୦
ଭଟ୍ଟାମିନ ଡି (ଅଲ. ପୁ.)	୭୧

## ଅତ୍ୟନ୍ତ ପଲପ୍ରଦ

ବହୁପ୍ରୟୋଜନ ଖାଦ୍ୟ ଅତ୍ୟନ୍ତ ପୁଷ୍ଟିକର ଓ ଉପକାରୀ ବୋଲି ପ୍ରଶଂସା କରାଯାଇ ଜଣାଯାଇଛି । ମାତ୍ରାଜ କର୍ପୋରେସନ ଝୁଲ ପିଲମାନଙ୍କୁ ମଧ୍ୟାହ୍ନ ଭୋଜନ ସମୟରେ ଏହି ବହୁପ୍ରୟୋଜନ ଖାଦ୍ୟ ଖାଇବାକୁ ଦେଇ ତମଡ଼ାର ଫଳ ହାସଲ କରିଛନ୍ତି । ଯେଉଁ ପିଲମାନଙ୍କୁ ଘର ଓ ଡାକ ଆଦି ସାଧାରଣ ମାତ୍ରାଜ ଖାଦ୍ୟ ଖାଇବାକୁ ଦିଆଯାଇଥିଲା ତନି ମାସ ମଧ୍ୟରେ ସେମାନଙ୍କର ଉଚ୍ଚତା ୦.୧ ଇଞ୍ଚ ଓ ଓଜନ ୩.୫ ପାଉଣ୍ଡ ବଢ଼ିଯାଇ ଥିଲା; କିନ୍ତୁ ଯେତେବେଳେ ସେମାନଙ୍କୁ ଦୈନିକ ୫ ଆଉନ୍ସ ହିସାବରେ ଏହି ବହୁ-ପ୍ରୟୋଜନ ଖାଦ୍ୟ ସାଧାରଣ ଖାଦ୍ୟ ସହିତ ଖାଇବାକୁ ଦିଆଗଲା, ସେତେବେଳେ ସେମାନଙ୍କର ଉଚ୍ଚତା ୦.୮ ଇଞ୍ଚ ଓ ଓଜନ ୮.୯ ପାଉଣ୍ଡ ବଢ଼ିଯାଇ ଥିଲା । ଏହି ତମଡ଼ାର ଫଳକୁ ସମସ୍ତେ ପସନ୍ଦ କରିଛନ୍ତି ଓ ପ୍ରାୟ ୧୦,୦୦୦ ଶିଶୁଙ୍କୁ ସେମାନଙ୍କ ମଧ୍ୟାହ୍ନ ଭୋଜନ ସହିତ ଏହି ଖାଦ୍ୟ ଦେବାପାଇଁ ମାତ୍ରାଜ କର୍ପୋରେସନ ସ୍ଥିର କରିଛନ୍ତି ।

ଦୁଇ ବର୍ଷଠାରୁ ଆରମ୍ଭ କରି ଛ ବର୍ଷ ବୟସ ମଧ୍ୟରେ ଯେଉଁ ପିଲମାନଙ୍କଠାରେ ପ୍ରୋଟିନ୍ ଅଭାବ ଦେଖାଯାଇ ଥିଲା ସେହି ପିଲମାନଙ୍କୁ ବହୁପ୍ରୟୋଜନ ଖାଦ୍ୟ ଓ ଗୁଣ୍ଡ ଦୁଧ ଖାଇବାକୁ ଦିଆଯାଇ ସେମାନଙ୍କର ସେହି ଅଭାବ ପୂରଣ କରାଯାଇ ଥିଲା । ବୁହୁରରେ ଥିବା ନ୍ୟୁଟ୍ରିସନ ରିସର୍ଚ୍ଚ ଲବରେଟରୀ, ମାତ୍ରାଜର ଜେନେରାଲ ହସପିଟାଲ, କଲକତାରେ ଥିବା ଝୁଲ ଅପ୍ ଟ୍ରୀଟାଲ ମେଡ଼ିସିନ, ହାଇଦରାବାଦରେ ଥିବା

ଓସମାନିଆ ଜେନେରାଲ ହସପିଟାଲ ଓ ମହାଶୂରରେ ଥିବା ସେଣ୍ଟ୍ରାଲ ପୁଷ୍ଟି ଟେକ୍ନୋଲଜିକାଲ ରିସର୍ଚ୍ଚ ଇନଷ୍ଟିଚ୍ୟୁଟରେ ଗବେଷଣା କରାଯାଇ ଦେଖାଯାଇଛି ଯେ ଏହି ବହୁପ୍ରୟୋଜନ ଖାଦ୍ୟ ପ୍ରୋଟିନ ଅଭାବ-ଜନିତ ରୋଗ ଆରୋଗ୍ୟ କରିବାରେ ଅତ୍ୟନ୍ତ ପଲପ୍ରଦ । କ୍ୟୁବିଡ଼ରର ଘାତର ବିରୁଦ୍ଧ ଅଂଶରେ, ଜଳକାରଖାନାମାନଙ୍କରେ ଥିବା କ୍ୟାଣ୍ଡିନଗୁଡ଼ିକରେ ଏହି ବହୁପ୍ରୟୋଜନ ଖାଦ୍ୟ ବ୍ୟବହାର କରୁଛନ୍ତି । ଏହି ଖାଦ୍ୟ ବ୍ୟବହାର କରି ଗୋଟିଏ ଅଞ୍ଚଳରେ ଶ୍ରମିକ-ମାନଙ୍କର କାର୍ଯ୍ୟଦକ୍ଷତା ବିଶେଷ ଭାବରେ ବଢ଼ି ଯାଇଥିବାର ଲକ୍ଷ୍ୟ କରାଯାଇଛି ।

## ଖାଦ୍ୟାଭ୍ୟାସରେ କୌଣସି ପରିବର୍ତ୍ତନ ଅନାବଶ୍ୟକ

ବହୁପ୍ରୟୋଜନ ଖାଦ୍ୟ ଗୋଟିଏ ପ୍ରକୃତ ଖାଦ୍ୟ । ଏହା ଗୋଟିଏ ଔଷଧ ନୁହେଁ କିମ୍ବା ଗୋଟିଏ ଭୁଟୁକା ଚିକିତ୍ସା ନୁହେଁ । ଏହା ଆମର ଆବଶ୍ୟକତା ପୂରଣ କରି ପାରିବ ଓ ଏହା ବ୍ୟବହାର କଲେ ଖାଦ୍ୟାଭ୍ୟାସ ପରିବର୍ତ୍ତନ କରିବା ଦରକାର ହେବ ନାହିଁ । ପାଗ ହୋଇ ବା ପାଗ ନ ହୋଇ ଏହା ଲୁଣ ମସଲା ଦିଆଯାଇ ତିଆରି ହୋଇଥାଏ । ବିଶେଷ କରି ଶିଶୁ ଓ ହସପିଟାଲର ବ୍ୟବହାର ଉଦ୍ଦେଶ୍ୟରେ ପାଗ ହୋଇ ନ ଥିବା ଖାଦ୍ୟର ଶତକଡ଼ା ୮୦ ଭାଗ ସହିତ ଶତକଡ଼ା ୨୦ ଭାଗ ଗୁଣ୍ଡ ଦୁଧ ମଧ୍ୟ ବହୁପ୍ରୟୋଜନ ଖାଦ୍ୟ ସହିତ ମିଶ୍ରିତ ହୋଇଥାଏ ।

ପାଗ ହୋଇଥିବା ବହୁ ପ୍ରୟୋଜନ ଖାଦ୍ୟକୁ ତଟଣୀ ସହିତ ବ୍ୟବହାର କରାଯାଇ ପାରିବ । ଉପମା, ଖେଚଡ଼ି, ପରିବା ତରକାରୀ ଓ ଡାଲି ସହିତ ଅନ୍ୟାନ୍ୟ ମସଲା ମସଲା ସଙ୍ଗରେ ଏହାକୁ ପକାଇ ରନ୍ଧାଯାଇ ପାରିବ । ପାଗ ନ ହୋଇଥିବା ବହୁ-ପ୍ରୟୋଜନ ଖାଦ୍ୟ ଅଣ୍ଡା ତରକାରୀରେ ଓ ଶିରରେ ପକାଇ ରନ୍ଧାଯାଇ ପାରେ । ଏହି ଭଳି ଶିରରେ ଦୁଧ

ପକାଇଲେ ତଳେ, ନ ପକାଇଲେ ବି ତଳେ । ତପାତ ଓ କୁଲିଆ ତିଆରି କରିବା ପାଇଁ ଏହାକୁ ମଇଦା ସହିତ ମିଶାଇ ବ୍ୟାପାର ପାରେ । ମିଠା ଜନ୍ମ ସଙ୍ଗରେ ଏହାକୁ ମିଶାଇ ଦେଲେ ତାହା ଅଧିକ ପୁଷ୍ଟିକାରକ ହୋଇଥାଏ । ବସ୍ତୁଟ ସହିତ ମଧ୍ୟ ଏହାକୁ ମିଶାଇ ଖିଆଯାଇ ପାରେ । ବସ୍ତୁଟ ତିଆରି କରୁଥିବା କାରଖାନାମାନେ ଏହି ବହୁପ୍ରୟୋଜନ ଖାଦ୍ୟ ମଗାଇ ବ୍ୟବହାର କରିପାରନ୍ତି । ସାଧାରଣତଃ ଯେଉଁ ସବୁ ଦାମିକା ଜୈବିକ ଶ୍ରୋତ୍ରିନ ଜାଗଣୁ ଖାଦ୍ୟ କଣି ଖାଇବା ସମ୍ଭବ ହୁଏ ନାହିଁ, ସେ ସବୁ ପରିବର୍ତ୍ତରେ ବହୁପ୍ରୟୋଜନ ଖାଦ୍ୟ ବ୍ୟବହାର କରାଯାଇ ପାରେ । ଅନ୍ୟାନ୍ୟ ଖାଦ୍ୟ ସହିତ ବହୁ-ପ୍ରୟୋଜନ ଖାଦ୍ୟ ମିଶାଇଲା ବେଳେ ପ୍ରଥମୋକ୍ତ ଖାଦ୍ୟର ଶତକଡ଼ା ୧୦ ବା ୧୫ ଭାଗ ଶେଷୋକ୍ତ ଖାଦ୍ୟ ସହିତ ମିଶାଇବାକୁ ହେବ । ତାହାହେଲେ ଆମ୍ଭେମାନେ ଯେଉଁ ଖାଦ୍ୟରେ ଅଭ୍ୟନ୍ତ ସ୍ୱେଦ ଖାଦ୍ୟର ସ୍ୱାଦ କମ୍ପା ରଜା ବଦଳ ଯିବନାହିଁ । ପାଗ ହୋଇ-ଥିବା ବହୁପ୍ରୟୋଜନ ଖାଦ୍ୟକୁ ୧ ବର୍ଷ ପର୍ଯ୍ୟନ୍ତ ଓ ପାଗ ନ ହୋଇଥିବା ଖାଦ୍ୟକୁ ପ୍ରାୟ ୬ ମାସ ପର୍ଯ୍ୟନ୍ତ ସାଇତ ରଖାଯାଇ ପାରିବ ।

**ବହୁ ପରିମାଣରେ ଉତ୍ପାଦନ**

ମହାଗୁରୁଠାରେ ସେଣ୍ଟାଲ ପୁଡ଼ି ଟେକନୋ-ଲଜିକାଲ ରିସର୍ଚ୍ଚ ଇନ୍‌ଷ୍ଟିଚ୍ୟୁଟରେ ଯେଉଁ ଆଦର୍ଶ କାରଖାନାଟି ଅଛି ସେଠାରେ ଦୈନିକ ୧ ଟନ୍ ବହୁ-ପ୍ରୟୋଜନ ଖାଦ୍ୟ ଉତ୍ପାଦିତ ହୋଇପାରେ । ଏହି କାରଖାନାରୁ ଦେଶର ବିଭିନ୍ନ ଅନୁଷ୍ଠାନକୁ ୧୫ ଲକ୍ଷ ପାଉଣିରୁ ଅଧିକ ବହୁପ୍ରୟୋଜନ ଖାଦ୍ୟ ଯୋଗାଇ ଦିଆଯାଇଛି । ଶରତର ପଡ଼ୋଶୀ ଦେଶ ଯଥା ମଧ୍ୟ-ପ୍ରାଚ୍ୟ ଓ ଦକ୍ଷିଣ-ପୂର୍ବ ଏସିଆ ଅନ୍ତର୍ଗତ ଦେଶ-ମାନଙ୍କରୁ ଏହି ଖାଦ୍ୟର ଗୁଡ଼ିବା ବଢ଼ୁଛି । ଶରତର

ବିଭିନ୍ନ ସଙ୍ଗର ସରକାରମାନେ ବହୁପ୍ରୟୋଜନ ଖାଦ୍ୟକୁ ପୁଲିଶ ତ୍ୟାଜିନ, ହସପିଟାଲ ଓ ଅନ୍ୟାନ୍ୟ କେନ୍ଦ୍ରରେ ବ୍ୟବହାର କରିବା ପାଇଁ ଯେ କେବଳ ସ୍ଥିର କରିଛନ୍ତି ତାହା ହୁଏ; କିନ୍ତୁ ବହୁ ପରିମାଣରେ ଏହି ଖାଦ୍ୟ ଉତ୍ପାଦନ କରିବା ପାଇଁ କାରଖାନା ସ୍ଥାପନ କରିବା ବନ୍ଧୁରେ ମଧ୍ୟ ଆଗ୍ରହ ପ୍ରକାଶ କରୁଛନ୍ତି । ଦୈନିକ ୧୦ ଟନ୍ ବହୁପ୍ରୟୋଜନ ଖାଦ୍ୟ ଉତ୍ପାଦନ କରିପାରିବା ଭଳି ଗୋଟିଏ କାରଖାନା ସ୍ଥାପନ କରିବା ପାଇଁ ମାନ୍ୟତା ସରକାର ନିଷ୍ପତ୍ତି କରିଛନ୍ତି । ପ୍ରତ୍ୟକ୍ତ କାରଖାନାରେ ଯେଉଁ ବହୁ-ପ୍ରୟୋଜନ ଖାଦ୍ୟ ଉତ୍ପାଦିତ ହେବ, ମାନ୍ୟତା ସରକାର ତାହାକୁ ପ୍ରାୟ ୬ ଲକ୍ଷ ଟୁଲ-ପିଲମାନଙ୍କୁ ମଧ୍ୟାହ୍ନ ଭୋଜନ ସହିତ ଖାଇବାକୁ ଦେବେ ।

**ଅଗଣିତ ଜନତାକୁ ଖାଦ୍ୟ ଯୋଗାଇ ଦେବାପାଇଁ ଅନୁଷ୍ଠାନ**

ପ୍ରଥମେ ଲସ ଏଞ୍ଜିଲସ୍‌ର ଜଣେ ହୋଟେଲ-ମାଲିକ ମି. କୁପୋର୍ଡ଼ କୁନ୍‌ଟନ୍ ବହୁପ୍ରୟୋଜନ ଖାଦ୍ୟ ଉତ୍ପାଦନ କରିବା ବନ୍ଧୁରେ ଚିନ୍ତା କରିଥିଲେ । କାଲିଫର୍ଣ୍ଣିଆରେ ଥିବା ଇନ୍‌ଷ୍ଟିଚ୍ୟୁଟ ଅଫ ଟେକନୋଲଜିରେ ତାହା ଦେଖି ବରସୁକ, ସୋସାୟିତ ମଞ୍ଜିରୁ ଏହି ଖାଦ୍ୟ ପ୍ରସ୍ତୁତ କରିଥିଲେ । ତାହାପରେ ମି. କୁନ୍‌ଟନ୍ ପୁଷ୍ଟି ସ୍ଥାନତାଜନିତ ଭେଗ ଆଭେଗ୍ୟ କରିବା ଉଦ୍ଦେଶ୍ୟରେ ଓ ବହୁପ୍ରୟୋଜନ ଖାଦ୍ୟକୁ ଲୋକପ୍ରିୟ କରିବା ଉଦ୍ଦେଶ୍ୟରେ କାଲିଫର୍ଣ୍ଣିଆଠାରେ ‘ଆମେରିକାର ଅଗଣିତ ଜନତାଙ୍କ ପାଇଁ ଖାଦ୍ୟ’ ନାମରେ ଗୋଟିଏ ଅନୁଷ୍ଠାନ ସ୍ଥାପନ କରିଥିଲେ । ଏହି ଅନୁଷ୍ଠାନର ପରିଚାଳନା କୁମାରୀ ଫୁଲେନସ୍ ବେଜ ୧୯୫୫ ମସିହା ଜୁନ ମାସରେ ଶରତ ପରିଦର୍ଶନ କରିଥିଲେ । ତାଙ୍କର ପରିଦର୍ଶନ ଉପଲକ୍ଷେ ନୂଆ ହଲୀଠାରେ \* ‘ମିଲସ୍

\* ଏହି ଆସୋସିଏସନର କାର୍ଯ୍ୟାଳୟ ନୂଆ ହଲୀଠାରେ ୧୨ ନମ୍ବର ଜନପଥରେ ଅବସ୍ଥିତ

ଫର ମିଳିଅନ୍ତୁ ଆସୋସିଏସନ ଅଫ୍ ଇଣ୍ଡିଆ  
 ନାମକ ଆସୋସିଏସନ ପ୍ରାପିତ ହୋଇଥିଲା । ଭାରତର  
 କୃଷି ମନ୍ତ୍ରୀ ଡଃ. ପଞ୍ଚାବରାଣ୍ଡ ଦେଶମୁଖ ଏହାର ସଭାପତି  
 ଓ ଲେଡ଼ି ସମାବଣ୍ଡ ଓ ଶ୍ରୀମତୀ ମେଘା କୁବର୍ଡ଼ିଲସ୍  
 ନାବକ ଏହାର ଉପସଭାପତି ଅଟନ୍ତି ।

**ପୁଷ୍ଟି ସାରମୁକ୍ତ ବିସ୍ଫୁଟ**

୧୯୫୭ ମସିହାରେ ଏହି ଖାଦ୍ୟରୁ ବିସ୍ଫୁଟ ତିଆରି  
 କରିବା ପାଇଁ ପ୍ରଧାନ ମନ୍ତ୍ରୀ ତାଙ୍କ ସାହାଯ୍ୟ ପାଣ୍ଠିରୁ  
 ୧ ଲକ୍ଷ ଟଙ୍କା ଦାନ କରିଥିଲେ । ସେହି ଦାନଠାରୁ  
 ଏହି ଖାଦ୍ୟ ଖ୍ୟାତି ଅର୍ଜନ କରିଛି । ମହାଶୁରଠାରେ  
 ଥିବା ସେଣ୍ଟାଲ ପୁଡ଼ି ଟେକନୋଲଜିକାଲ ରିସର୍ଚ୍ଚ  
 ଇନଷ୍ଟିଚ୍ୟୁଟ୍ ବିସ୍ଫୁଟ ତିଆରି କରିବା ପାଇଁ ଗୋଟିଏ  
 ସୁପି ବାହାର କରିଥିଲେ ଓ ଉତ୍ତର-ପ୍ରଦେଶର  
 ମୋହନଗରଠାରେ ଥିବା ମେସର୍ସ ମୋହି ସମାଇ  
 କର୍ପୋରେସନ ସାହାଯ୍ୟରେ ବିସ୍ଫୁଟ ତିଆରି  
 କରିଥିଲେ । ଏହି ବିସ୍ଫୁଟର ନାମ ନିଉଟ୍ରୋ ବିସ୍ଫୁଟ ।  
 ଏହିଭଳି ୧ ଲକ୍ଷ ପାଉଣ୍ଡ ବିସ୍ଫୁଟ ତିଆରି ହୋଇଥିଲା  
 ଓ ଭାରତୀୟ ରେଡ୍ କ୍ରସ ଅନୁଷ୍ଠାନ ସାହାଯ୍ୟରେ  
 ଦେଶର ବିଭିନ୍ନ ବନ୍ୟା ବିପନ୍ନ ଲୋକମାନଙ୍କ  
 ମଧ୍ୟରେ ବଣ୍ଟନ କରାଯାଇଥିଲା । ବହୁପ୍ରୟୋଜନ  
 ଖାଦ୍ୟର ଉତ୍ପାଦନରେ ସାମାନ୍ୟ ଅବଳ ବଦଳ କରି  
 ତପରି ବିସ୍ଫୁଟ ତିଆରି କରାଯାଇ ପାରିବ ସେ  
 ସମ୍ପର୍କୀୟ ତଥ୍ୟ ବିସ୍ଫୁଟ-ଶିଳ୍ପ-ଅନୁଷ୍ଠାନମାନଙ୍କୁ ବିନା-  
 ମୁଲ୍ୟରେ ଯୋଗାଇ ଦିଆଯାଇଛି । କଲକତାରେ ଥିବା  
 ତୁଟାଳିଆ ବିସ୍ଫୁଟ କମ୍ପାନୀ ବର୍ତ୍ତମାନ ବିଶେଷ କରି  
 'ମିଲ୍ସ ଫର ମିଲିଅନସ ଆସୋସିଏସନ ଅଫ୍ ଇଣ୍ଡିଆ'  
 ପାଇଁ ବିସ୍ଫୁଟ ତିଆରି କରୁଛନ୍ତି । ଏହି ବିସ୍ଫୁଟର ଦାନ  
 ଅନ୍ୟାନ୍ୟ ବିସ୍ଫୁଟର ଦାନଠାରୁ କମ । ସାଧାରଣ  
 ବିସ୍ଫୁଟରେ ଯେତେକ ଗ୍ରୋଟିନ୍ ଥାଏ ଏଥିରେ ତାହାର  
 ୩ ଗୁଣ ଥାଏ । ଜଣେ ବୟସ୍କ ବ୍ୟକ୍ତିପାଇଁ ଦୈନିକ  
 ସର୍ବନିମ୍ନ ପ୍ରାୟ ୬୫ ଗ୍ରାମ ଗ୍ରୋଟିନ୍ ଆବଶ୍ୟକ

ହେଉଥିବା ସ୍ତଳେ ଭାରତରେ ଜଣେ ଲୋକ ତାହାର  
 ଦୈନିକ ଖାଦ୍ୟରୁ ୪୫ ଗ୍ରାମ ପର୍ଯ୍ୟନ୍ତ ଗ୍ରୋଟିନ୍  
 ପାଇବା ସମ୍ଭବ ହୁଏ ନାହିଁ । ତେଣୁ ତାଙ୍କ ପକ୍ଷରେ  
 ଏହି ପ୍ରକାର ବିସ୍ଫୁଟ ଅତ୍ୟନ୍ତ ପ୍ରୟୋଜନୀୟ । ନିଉଟ୍ରୋ  
 ବିସ୍ଫୁଟରେ ଆଉଁନସ୍ ପ୍ରତି ଶତକଡ଼ା ୧୫ ଭାଗ  
 ଗ୍ରୋଟିନ୍ ଥିବା ଛଡ଼ା ନିମ୍ନଲିଖିତ ଅଧିକା ପୁଷ୍ଟିସାର  
 ଥାଏ;

ଇଟାମିନ	ଏ	...	୦.୯୨୮ ମିଲିଗ୍ରାମ୍
,,	ବି-୧	...	୦.୫୪୩ ,,
,,	ବି-୨	...	୦.୫୪୩ ,,
,,	ଡି	...	୦.୦୪୭ ,,
ନିକୋଟିନିକ୍ ଏସିଡ୍		...	୫.୧୭୩ ,,
କ୍ୟାଲସିଅମ		...	୧୨୩.୪୦୦ ,,

ଅନୁଦିନ ତଳେ ଭାରତ ସରକାରଙ୍କ ଖାଦ୍ୟ ଓ  
 କୃଷି ମନ୍ତ୍ରାଳୟ, ମିଲ୍ସ ଫର ମିଲିଅନସ ଆସୋସିଏସନ  
 ଅଫ୍ ଇଣ୍ଡିଆକୁ ୧ ଲକ୍ଷ ଟଙ୍କା ଗ୍ରାଣ୍ଟ ଦେଇଛନ୍ତି ।  
 ବିଭିନ୍ନ ଅନୁଷ୍ଠାନ ଓ ଅନାଥାଶ୍ରମରେ ଥିବା ସ୍ଵାସ୍ଥ୍ୟହୀନ  
 ଶିଶୁମାନଙ୍କୁ ବଣ୍ଟନ କରିବାପାଇଁ ଓ ବହୁପ୍ରୟୋଜନ  
 ଖାଦ୍ୟ ଓ ନିଉଟ୍ରୋ ବିସ୍ଫୁଟକୁ ଲୋକପ୍ରିୟ କରିବା  
 ଦିଗରେ ଏହି ଗ୍ରାଣ୍ଟ ଖର୍ଚ୍ଚ ହେଉଛି ।

“ ଅଗଣିତ ଜନତା ” ଅନୁଷ୍ଠାନର ଶାଖାମାନ  
 ଭରକ, ବର୍ମା, ସିଲେନ, ଜାପାନ ଓ ଫିଲିପାଇନ୍ସରେ  
 ଗଠିତ ହୋଇଛି । ପୁଷ୍ଟିକର ଖାଦ୍ୟ ପାଇ ନ ଥିବା  
 ଲୋକଙ୍କୁ, ବିଭିନ୍ନ ପ୍ରକାର ବହୁପ୍ରୟୋଜନ ଖାଦ୍ୟ  
 ଯୋଗାଇଦେବାର ବ୍ୟବସ୍ଥା କରି ଏହି ଅନୁଷ୍ଠାନମାନେ  
 ଅସ୍ଵାସ୍ଥ୍ୟ ବିକ୍ରମରେ ଲଢ଼େଇ କରୁଛନ୍ତି । ଭରକ୍ରେ  
 ବଳକା ଖଜୁଣା କୋଳରେ ଗୋଟିଏ ସମ୍ପୂର୍ଣ୍ଣ ଖାଦ୍ୟ  
 ତିଆରି କରାଯାଇଛି । ଭାରତରେ ବର୍ଷକୁ ପ୍ରାୟ ୫୦  
 ଲକ୍ଷ ଟନ୍ ଚିନାବାଦାମ ଛରୁ ମିଳେ । ଏହା  
 ପ୍ରଧାନତଃ ଗୋ-ଖାଦ୍ୟ ଓ ସାରରୂପେ ବ୍ୟବହୃତ  
 ହେଉଛି । ବର୍ତ୍ତମାନ ଭାରତରେ ପ୍ରାୟ ୧୫ କୋଟି

ଲୋକ ଯଥେଷ୍ଟ ପରିମାଣରେ ପୁଷ୍ଟିକର ଖାଦ୍ୟ ଖାଇବାକୁ ପାଇ ନାହାନ୍ତି । ବାଦାମ୍ ଛିଚ୍ଚରେ ବହୁ-ପ୍ରୟୋଜନ ଖାଦ୍ୟ ତିଆରି ହେବାଦ୍ୱାରା ସେମାନଙ୍କୁ ପୁଷ୍ଟିକର ଖାଦ୍ୟ ଯୋଗାଇ ଦେଇ ହେବ ।

**ବହୁପ୍ରୟୋଜନ ଖାଦ୍ୟ ପ୍ରସ୍ତୁତ ପ୍ରଣାଳୀ**  
**ଭାଗ**

ଉପାଦାନ :—ଗୁଜଳ ( ଅରୁଆ, ମିଲ୍‌କୁଟା ) ୪ ଆଉନସ୍ ବ. ପ୍ର. ଖା. ( ପାଗ ହୋଇଥିବା ) ଅଧ ଆଉନସ୍, ବନସ୍ପତି ବଡ଼ ଗୁମଚରେ ୧ ଗୁମଚ, ଲୁଣ ୨ ଗୁମଚ, ଭାତ ୨ ଗୁମଚ, ହଳଦିଗୁଣ୍ଡା ଅଧ ଗୁମଚ, ଶାଗ ଅଳ୍ପ, ବାଇଗଣ (ଗ୍ରେଟ ଗ୍ରେଟ ଖଣ୍ଡ) ୪, ଅଦା ଅଳ୍ପ, ଧନିଆପତ୍ର ଅଳ୍ପ କେତୋଟି, ତିନୁଳୀ ଅଧ ଆଉନସ୍, କାଜୁବାଦାମ ୧୦ଟା, ସୋରିଷ ଗୁମଚରେ ଅଧ ଗୁମଚ ।

ରନ୍ଧନ ପ୍ରଣାଳୀ :—ଭାତ ଯେପରି ରନ୍ଧା ଯାଏ, ସେପରି ରନ୍ଧ । ବାଇଗଣକୁ ଛଳ ରଖିଦିଅ । ସୋରିଷ ଓ ଅନ୍ୟାନ୍ୟ ମସଲା ଗୁଜଳରେ, ସେଥିରେ ବାଇଗଣ ପକାଅ, ତାହା ସହିତ ସାମାନ୍ୟ ତନ୍ତୁକରସ ପକାଅ ଓ ତାହାପରେ ସେ ସବୁକୁ ରନ୍ଧ; ଯେପରି ଏନ ହୋଇ-ଯିବ । ଗୁଜଳ, ରଜା ତନାବାଦାମ୍, ଲୁଣ ଓ ବ. ପ୍ର. ଖା.କୁ ଏକାଠି କର ଓ ବ. ପ୍ର. ଖା. ସିଝିଲା ପର୍ଯ୍ୟନ୍ତ ପ୍ରାୟ ୧୦ ମିନିଟ୍‌ସ୍ ଅଳ୍ପ ଜାଳ ଦେଇ ସେ ସବୁକୁ ବାନ୍ଧିଦିଅ ।

**ଦୋଷାଇ**

ଗୁଜଳ ( ଉସୁନା, ମିଲ୍‌କୁଟା ) ୮ ଆଉନସ୍, ବହୁ ପ୍ରୟୋଜନ ଖାଦ୍ୟ (ପାଗ ହୋଇଥିବା ୧ ଆଉନସ୍), ମୁଗଡ଼ାଲ ୪ ଆଉନସ୍, ଲୁଣ ୩ ଗୁମଚ, ଗୁଜବା ସକାଶେ ବନସ୍ପତି ବା ତେଲ ।

ରନ୍ଧନ ପ୍ରଣାଳୀ :—ଗୁଜଳ ଓ ତାଲକୁ ୩ ଘଣ୍ଟା-ଠାରୁ ୫ ଘଣ୍ଟା ପର୍ଯ୍ୟନ୍ତ ପାଣିରେ ରଜାଇ ଦିଅ ଓ ସେଗୁଡ଼ିକୁ ଅଲଗା ଅଲଗା ଭଲ ଗ୍ରହଣରେ ରୁନ୍ଧି ଦିଅ ।

ଏହି ତୁନା ସହିତ ବହୁପ୍ରୟୋଜନ ଖାଦ୍ୟ ଓ ଲୁଣ ଗୋଲାଇ ଦିଅ । ଭଲ ଗ୍ରହଣରେ ଫେଣେଇ ଦିଅ ଯେପରି ଫେଣ ରୂପରୁ ରୁଚିବ । ଫେଣା ହୋଇଥିବା ପିଠୋଇକୁ ଗୋଟିଏ ରୁଚ ରଖି ଦିଅ । ତାହାପରେ ଗୋଟିଏ ତେଲ ମସ୍ ହୋଇଥିବା ଗରମ ଦୋଷାଇ ଆଳିଆରେ ଗୁଳା ତିଆରି କରି ରଖ । ସେଥିରେ ବନସ୍ପତି ବା ତେଲ ପକାଇ ଛଳ ।

**ତପାଡ଼ି**

ଉପାଦାନ :—ମଇଦା ୪ ଆଉନସ୍, ବହୁ ପ୍ରୟୋଜନ ଖାଦ୍ୟ । ତୁନା ( ପାଗ ହୋଇ ନ ଥିବା ) ଅଧ ଆଉନସ୍, ଲୁଣ ଅଧ ଗୁମଚ, ପାଣି ପ୍ରାୟ ଅଧ ଗୁମ୍ ।

ରନ୍ଧନ ପ୍ରଣାଳୀ :—ଆସ୍ତେ ଆସ୍ତେ ଅଳ୍ପ ପାଣି ଦେଇ ଏହି ଉପାଦାନଗୁଡ଼ିକୁ ଏକାଠି ମିଶାଇ ତଳଟି ଗୋଟିଏ ପିଣ୍ଡୁଳା ତିଆରି କର । ଏହାକୁ ପ୍ରାୟ ଅଧଘଣ୍ଟା ଗର୍ଜିଦିଅ । ଏହି ପିଣ୍ଡୁଳାକୁ ଭଲ-ଗ୍ରହଣରେ ତଳଟାତଳଟି କରି ତାହାକୁ ଗୋଟିଏ ଗୋଟିଏ ଗୁଳା ତିଆରି କର । ତାହାପରେ ସେଥିରେ ତପାଡ଼ି ତୟାର କର । ଏହି ତପାଡ଼ିକୁ କରେଇରେ ପକାଇ ଲେଉଟାଇ ଦିଅ । ଏହା ଫୁଲିଯିବା ମାତ୍ରେ ଏହାକୁ ଓହ୍ଲାଇ ଆଣ । ତାହାପରେ ସେଥିରେ କିଛି ସିଅମାରି ରଖିଦିଅ ।

**ସମୋସା**

ଉପାଦାନ :—(କ) ପୁର :—ବହୁପ୍ରୟୋଜନ ଖାଦ୍ୟ (ପାଗ ହୋଇଥିବା) ଅଧ ଆଉନସ୍, ଆଳୁ ୪ ଆଉନସ୍, କଟା ପିଆଜ ୨ ଆଉନସ୍, ଲୁଣ ୩ ଗୁମଚ, ସାମାନ୍ୟ ଅଦା, ଅଳ୍ପ କିଛି ଶାଗ, ତଥା ଲଙ୍କା ୪ଟା, ବନସ୍ପତି ୪ ଗୁମଚ ।

(ଖ) ଖୋଳ :—ମଇଦା ୮ ଆଉନସ୍, ଲୁଣ ଅଧ ଗୁମଚ, ବନସ୍ପତି ୧ ଗୁମଚ, ମଇଦା ତଳଟିବା ସକାଶେ ପାଣି ।

(ଗ) ଗୁଜବା :—ପ୍ରାୟ ଦେଢ଼ ଗିନା ବନସ୍ପତି ।

# ଦିବ୍ୟ ପ୍ରସଙ୍ଗ

ପ୍ରଣାଳୀ :—(କ) ପୁର :—କଟା ହୋଇଥିବା ପରିବା ଓ ମସଲାକୁ ଭଜ ଓ ବହୁପ୍ରୟୋଜନ ଖାଦ୍ୟ ଗୋଳାଇ ଦିଅ । ଭଲଭାବରେ ଫେରି ଦିଅ, ଟିକିଏ ପାଣି ଦେଇ ଦାନ୍ତ ଓ କରେଇ ଘୋଡ଼ାଇ ଦିଅ । ଅଳ୍ପ ଜାଳ ଦେଇ ପ୍ରାୟ ୫ ମିନଟ ପର୍ଯ୍ୟନ୍ତ ସିଝାଅ ।

(ଖ) ଖୋଳ :—ଲୁଣ ଓ ମଇଦାକୁ ମିଶାଇ ଦିଅ । ଚା'ପରେ ବନପତ୍ରକୁ ଗୋଳ ଦିଅ । ଅଳ୍ପ ଟିକିଏ ପାଣି ଦେଇ ଚକଟି ଗୋଟିଏ ଟାଣୁଆ ପିଣ୍ଡୁଳା ତିଆରି କର । ଛୋଟ ଛୋଟ ଦାଣ୍ଡୁଳ ଦଳ ଦିଅ । ସେଗୁଡ଼ିକୁ ଅଧାରୁ କାଟି ୨୨ ଖଣ୍ଡ କରିଦିଅ । ତାକୁ ଗୋଟିଏ ଖୋଳ ଭଲ କରିଦିଅ । ଏହି ଖୋଳ ଭିତରେ ପୁର ଭର୍ତ୍ତି କରି ବନ୍ଦ କର ଓ ଚକ୍‌କଣ କରି ଗୋଲ କରି ଦିଅ ।

(ଗ) ତାକୁ ବନପତ୍ରରେ ଛୁଣି ଦିଅ ।  
ଆଲୁବଣ

ଉପାଦାନ :—(କ)ଆଳୁ ୧୦ ଆଉନ୍ସ, କଟା ପିଆଜ ୧ ଆଉନ୍ସ, ବହୁପ୍ରୟୋଜନ ଖାଦ୍ୟ ( ପାଗ ହୋଇଥିବା ) ଅଧ ଆଉନ୍ସ, କଥା ଲଙ୍କା ୫ଟା, ସାମାନ୍ୟ ଅଦା, ସୋରିଷ ଅଧ ଗୁମତ, ଲୁଣ ଅଧ ଗୁମତ, ବନପତ୍ର ୧ ଗୁମତ ।

(ଖ) ଫେଣାଇବା ପାଇଁ :— ବେସନ ଦେଡ଼ ଆଉନ୍ସ, ଗୁଜଲ ଚୂନା ଦେଡ଼ ଆଉନ୍ସ ।

(ଗ) ଭଜିବା ପାଇଁ :— ବନପତ୍ର ବା ତେଲ ପ୍ରାୟ ଦେଡ଼ ଗିନା ।

ରନ୍ଧନ ପ୍ରଣାଳୀ :—ବହୁପ୍ରୟୋଜନ ଖାଦ୍ୟ ସହିତ କିଛି ପାଣି ମିଶାଇ ତାକୁ ଟିକିଏ ଖିନ୍ତ ଲେହ-ଭଲ କରିଦିଅ । ଆଳୁଗୁଡ଼ିକ ସିଝାଅ । ତାର ଚୋପା ଛଡ଼ାଇ ଦିଅ । ସେଗୁଡ଼ିକୁ ମୋଟା ମୋଟା ଖଣ୍ଡ କରି କାଟିଦିଅ । ଏହି ଖଣ୍ଡଗୁଡ଼ିକରେ ଲୁଣ ଓ ବହୁ-ପ୍ରୟୋଜନ ଖାଦ୍ୟ ଗୋଳାଇ ଦିଅ । ସୋରିଷ ବଟା, ପିଆଜ, ଅଦା ଓ କଥାଲଙ୍କାକୁ ଗରମ ବନପତ୍ରରେ

ଭଜ ପାଗ କରିଦିଅ । ସେଗୁଡ଼ିକୁ ଗୋଲ ଗୋଲ ବାଟୁଳ ପରି କରିଦିଅ ।

ଗୁଜଲ ଓ ଚୂନା ବେସନକୁ ଏକାଠି ଗୋଳାଇ ସେଥିରେ ପ୍ରାୟ ଗ'ଣ୍ଠେ ଗିନା ପାଣି ଦେଇ ପିଠୋଇ ତିଆରି କର । ଏହି ପିଠୋଇରେ ଆଳୁଗୁଡ଼ିକୁ ବୁଡ଼ାଇ ଦିଅ । ଏହାକୁ ବନପତ୍ର ବା ତେଲରେ ଭଜ ।

## ପୁରଣ ପଲ୍ଲି

ଉପାଦାନ :—ତରୁ ହୋଇଥିବା ମଇଦା ୩ ଆଉନ୍ସ, ବହୁପ୍ରୟୋଜନ ଖାଦ୍ୟ (ପାଗ ହୋଇ ନ ଥିବା) ଅଧ ଆଉନ୍ସ, ଚନ୍ଦ ୫୫ ଆଉନ୍ସ, ବନପତ୍ର ୨୫ ଗୁମତ, ଗୁଜରାତି ୫ଟା ।

ପ୍ରଣାଳୀ :—ମଇଦାରେ ପାଣି ଦେଇ ଚକଟ । ଅଳ୍ପ କିଛି ମଇଦାଗୁଣ୍ଡ ଅଲଗା ରଖ, କାରଣ ପୁର ତିଆରି କଲବେଳେ ଚା'ଉପରେ ମଇଦା-ଚୂନା ପକାଇବାକୁ ହେବ । ବହୁପ୍ରୟୋଜନ ଖାଦ୍ୟକୁ ପ୍ରାୟ ୧ ଗିନା ପାଣିରେ ଅଳ୍ପ ଜାଳଦେଇ ୫ ମିନଟ ପର୍ଯ୍ୟନ୍ତ ସିଝାଅ । ସେଥିରେ ଚନ୍ଦ ପକାଇ ପେଣିଦେଇ ଲେହ ତିଆରି କର । ଚା'ଉପରେ ଗୁଜରାତିଗୁଣ୍ଡ ପକାଇ ତାକୁ ମେଞ୍ଚା ମେଞ୍ଚା କରି ରଖ । ପିଣ୍ଡୁଳାଟିକୁ ଭିତ୍ତି ଛୋଟ ଛୋଟ କରିଦିଅ ଓ ସେହି ଛୋଟ ଖଣ୍ଡଗୁଡ଼ିକୁ ଗୋଲ ଗୋଲ କରିଦିଅ । ତାହା ମଝିରେ ଟିକିଏ ବହୁ-ପ୍ରୟୋଜନ ଖାଦ୍ୟ ଦେଇଦିଅ । ତାକୁ ବନ୍ଦ କରିଦିଅ । ଚା'ପରେ ଟିକିଏ ତେପ୍ଟା କରିଦିଅ । ଚା'ଉପରେ ମଇଦାଚୂନା ବଂଚ ପୁର ତିଆରି କର । କରେଇରେ ଟିକିଏ ତେଲ ସମ୍ପୂର୍ଣ୍ଣ ବନପତ୍ର ଦେଇ ପୁର ଭଜ । ଏହିପରି ସବୁପାଳ ପୁର ଭଜିଦିଅ ।

## ହାଲୁଆ

ଉପାଦାନ :—ବହୁ ପ୍ରୟୋଜନ ଖାଦ୍ୟ ( ପାଗ ହୋଇ ନ ଥିବା ) ୫ ଗିନା, ବାଦାମ ୮ଟା, କର୍ପୁସି ୧୨ଟା, ଜାପାନ କେଶର ୫ ଗୁମତ, ୭ଟା ଗୁଜରାତିର ଗୁଣ୍ଡ, ପାଣି ଦେଡ଼ ଗିନା, ଚନ୍ଦ ୨ ଗିନା, ଚୁମ୍ପଟାଏ ଲୁଣ, ବନପତ୍ର ଅଧ ଗିନା ।

ରଚନପ୍ରଣାଳୀ :—ବହୁପ୍ରୟୋଜନ ଖାଦ୍ୟକୁ ପାଣିରେ ଭଜାଇ ଗୋଳାଇ ଲେଣ୍ଡି ଭଜି କରି ଦିଅ । ବାଦାମ ଚୋପା ଛଡ଼ାଇ ତାକୁ ଖଣ୍ଡ ଖଣ୍ଡ କରି ଦିଅ । କସମିସକୁ ଧୁଅ । ଜାମ୍ବୀନ କେଶରକୁ ଚୁନା କରି ନିଅ ଓ ବଡ଼ ଗୁମଚରେ ଏକ ଗୁମଚ ପାଣିରେ ଭଜାଅ । ବହୁପ୍ରୟୋଜନ ଖାଦ୍ୟ ଲେଣ୍ଡିରେ ଭଜି, ଶୁଖିଲା ଫଳ ଓ ବନସ୍ପତି ପକାଅ । କୁରୁଲ ଅଳ୍ପ ଜାତ ହାଲୁଆକୁ ଭଲ ଭାବରେ ବାଞ୍ଜି, ଯେପରିକି ବନସ୍ପତି ଅଲଗା ହୋଇଯିବ । ତାପରେ ଗୁଜସ୍ୱତ ଚୁନା ଓ ଜାମ୍ବୀନ କେଶର ପକାଇ ଭଲଭାବରେ ଫେଣ୍ଡି ଦିଅ ।

ଲିଠୁ

ଉପାଦାନ :—ବହୁପ୍ରୟୋଜନ ଖାଦ୍ୟ ( ପାଗ ହୋଇ ନ ଥିବା ) ୫ ଆଉନ୍ସ, ସଗୁଦାନା ଭଜି ୮ ଆଉନ୍ସ, ଦିଅ ବା ବନସ୍ପତି ବଡ଼ ଗୁମଚରେ ୨ ଗୁମଚ, ଲବଙ୍ଗ ୬ଟା, କାଜୁବାଦାମ (କଟା) ୫ଟା, କସମିସ୍ ୮ଟା, ଗୁଜସ୍ୱତ ୬ଟା ।

ପ୍ରଣାଳୀ :—କାଜୁବାଦାମ ଓ ଲବଙ୍ଗକୁ ସାମାନ୍ୟ ଦିଅ ବା ବନସ୍ପତିରେ ଅଲଗା ଅଲଗା ଭଜ । ଅବଶିଷ୍ଟ ଦିଅ ବା ବନସ୍ପତିରେ ବହୁପ୍ରୟୋଜନ ଖାଦ୍ୟକୁ ଦିଅ । ଗୁଜସ୍ୱତ ଓ ଲବଙ୍ଗକୁ ଚୁଣିଦିଅ । ସବୁଯାକ ଉପାଦାନକୁ ଭଲ ଭାବରେ ଏକାଠି କରିଦିଅ ଓ ଗୋଟିଏ ଗୋଟିଏ ଦାଟୁଇ ଦଳ ।

ପାୟସ ବା ଖିରି

ଉପାଦାନ :—ବହୁ ପ୍ରୟୋଜନ ଖାଦ୍ୟ ( ପାଗ ହୋଇ ଥିବା ) ୫ ଆଉନ୍ସ, ଖିରି ୧ ପାଆ, ପାଣି ୪ ଗିନା, ଅଳ୍ପ ଜାମ୍ବୀନ କେଶର, ଭଜି ୧୧ ଆଉନ୍ସ, ଗୁଜସ୍ୱତ ୮ଟା, କଟା କାଜୁବାଦାମ ୫ ଆଉନ୍ସ,

କସମିସ୍ ୫ ଆଉନ୍ସ, ଲବଙ୍ଗ ୮ଟା, କାଜୁବାଦାମ ଲବଙ୍ଗ ଓ କସମିସ ଭଜିବା ପାଇଁ ସାମାନ୍ୟ ଦିଅ ।

ରଚନପ୍ରଣାଳୀ :—ପୁଟୁଥିବା ପାଣିରେ ବହୁ-ପ୍ରୟୋଜନ ଖାଦ୍ୟ ପକାଇ ପ୍ରାୟ ୧୦ ମିନଟ ପର୍ଯ୍ୟନ୍ତ ଦିଅ । ସେଥିରେ ଭଜି ମିଶାଅ ଓ ଭଜି ମିଳିଯିବା ପର୍ଯ୍ୟନ୍ତ ପାଣିକୁ ବାଞ୍ଜି । ଏହା ପରେ ଖିରି ଦେଇ ପ୍ରାୟ ୧୦ ମିନଟ୍ ପର୍ଯ୍ୟନ୍ତ ଦିଅ । କାଜୁବାଦାମ, କସମିସ୍ ଓ ଲବଙ୍ଗକୁ ସାମାନ୍ୟ ଦିଅରେ ଭଜ । ଲବଙ୍ଗ ଓ ଗୁଜସ୍ୱତ ଗୁଣ୍ଡ କରି ଦିଅ । ମସଲ ଓ କାଜୁବାଦାମ ପକାଇ ଗରମ ଗରମ ଖାଇବାକୁ ଦିଅ ।

ମସଲ ଦିଆ ହୋଇଥିବା ବା ମସଲ ଦିଆ ନ ହୋଇଥିବ, ସ୍ୱରାସ୍ତାୟ ବହୁପ୍ରୟୋଜନ ଖାଦ୍ୟ ନିମ୍ନଲିଖିତ ଠିକଣାରେ ମିଳିବ ।

ଡାଇରେକ୍ଟର, ଦି ସେଣ୍ଟ୍ରାଲ ପୁଡ଼ ଟେକ୍ନୋଲଜିକାଲ ରିସର୍ଚ୍ଚ ଇନଷ୍ଟିଚ୍ୟୁଟି, ଭି. ଭି. ମହଲ, ପୋ. ଅ. ମହୀଶୂର-୨

୧୩୦ ଓ ରେଳ ମାହାପୁଲ ସହର ମୁଲ ୨୫ ନୂଆ ପଲସା । କ୍ୟାଢ଼ିନ, ସମାଜମଙ୍ଗଳ ଅନୁଷ୍ଠାନ ପ୍ରଭୃତି ଯେଉଁମାନେ ୨୦ ପାଉଣ୍ଡ ବା ତହିଁ ରୁ ଅଧିକ ମଗାଇବେ, ସେମାନଙ୍କୁ ପାଉଣ୍ଡ ୭୨ ନୂଆ ପଲସା ହିସାବରେ ମିଳିବ ।

୫୦୦ ପାଉଣ୍ଡ ବା ତହିଁରୁ ଅଧିକ ମଗାଇଲେ ମାପୁଲ ଛଡ଼ା ପାଉଣ୍ଡ ପ୍ରତି ମୁଲ ୫୦ ନୂଆ ପଲସା ପଡ଼ିବ । ୧୦ ପାଉଣ୍ଡ ଓ ୩୩୫ ପାଉଣ୍ଡ ଟିକଣାରେ ବହୁପ୍ରୟୋଜନ ଖାଦ୍ୟ ପ୍ରେରଣ ହେବ । ଏଥି ସହିତ ରଚନପ୍ରଣାଳୀ ସମ୍ପର୍କିତ ନିର୍ଦ୍ଦେଶାବଳୀ ମଧ୍ୟ ପଠାଇ ଦିଆଯିବ ।



# ଓଡ଼ିଶୀ ନୃତ୍ୟ

## ଗୂଳସ ପାଠ

ଓଡ଼ିଶାର ବିଖ୍ୟାତ ମନ୍ଦିର-ଗାଧରେ ପ୍ରାଚୀନ ସାହିତ୍ୟରେ ବର୍ଣ୍ଣିତ ସମସ୍ତ ଭଙ୍ଗୀରେ ହଜାର ହଜାର ନୃତ୍ୟରତା ବାଳକାମାନଙ୍କର ମୁଖି ବେଳେ ବେଳେ ଜନୋଚ୍ଚି ମେହେରାବରେ ପରିଶୋଭିତ ହୋଇଥାଏ । ଭୁବନେଶ୍ୱର ମନ୍ଦିର, ପୁରୀ ମନ୍ଦିର ଓ କୋଣାର୍କର ସୂର୍ଯ୍ୟ-ମନ୍ଦିରରେ ଶତ ଶତ ସଂଖ୍ୟାରେ କାରୁକାର୍ଯ୍ୟ-ଶୋଭିତ ଭଙ୍ଗୀବଦ ମୁଖି ରହିଛି । ପ୍ରାଚୀନ ସଂସ୍କୃତ ଓ ଓଡ଼ିଆ ସାହିତ୍ୟରେ ବର୍ଣ୍ଣିତ ହୋଇଥିବା ପ୍ରତ୍ୟେକ ଭଙ୍ଗୀବିଶିଷ୍ଟ କମଳାୟ ନାଗମୁଖି ସବୁ ମନ୍ଦିର ଗାଧରେ ସଜ୍ଜିତ ହୋଇଛି । ତାହାଛଡ଼ା ପୁରୀରେ ଜଗନ୍ନାଥ ମହାପ୍ରଭୁଙ୍କ ପଦପ ମନ୍ଦିରରେ ପ୍ରକୃତ ଦେବଦାସୀ ନୃତ୍ୟ (ମାହାଶ ନାଚ) ଏ ପର୍ଯ୍ୟନ୍ତ ପ୍ରଚଳିତ ଅଛି । ପୁରୀରେ ସତ୍ୟଠିକି ମାହାଲ ନର୍ତ୍ତକ ପରିବାର ପ୍ରତି ରାତିରେ ମହାପ୍ରଭୁଙ୍କ ବିଗ୍ରହ ସମ୍ମୁଖରେ ଏବେ ମଧ୍ୟ ନୃତ୍ୟ କରନ୍ତି ।

ପୃଥିବୀରେ ପ୍ରାଚୀନ କାଳର ପରବର୍ତ୍ତୀ ଯେଉଁ ସବୁ ନୃତ୍ୟ ଏ ପର୍ଯ୍ୟନ୍ତ ପ୍ରଚଳିତ ଅଛି; ଓଡ଼ିଶୀ ସେଥି-ମଧ୍ୟରେ ଅନ୍ୟତମ । ଭାରତ ନାଟ୍ୟ ସହିତ ଏହାର ବିଶେଷ ସୌସାଦୃଶ୍ୟ ରହିଛି । ଓଡ଼ିଶୀ ନୃତ୍ୟ ଏହି ନାଟ୍ୟର ଗୋଟିଏ ପ୍ରାଚୀନତର ଓ ଶ୍ରେଷ୍ଠତର ଅଙ୍ଗ ଅଟେ । ଦକ୍ଷିଣ-ଭାରତୀୟ ମନ୍ଦିରମାନଙ୍କରେ ଯେଉଁ ସବୁ ବଡ଼ ବଡ଼ ପଣ୍ଡିତ ରହିଛନ୍ତି, ସେମାନେ ଭାରତନାଟ୍ୟକୁ ଶୁଣାଇବାର ତଥା ନିୟମବଦ କରି ଦେଇଛନ୍ତି; ଏପରି କି ଜଟିଳ କରି ଦେଇଛନ୍ତି ବୋଲି ଆମେ ଜାଣିପାରିଛୁ । ଏହି ପଣ୍ଡିତମାନେ ଭକ୍ତ ନୃତ୍ୟକୁ

ଏପରି ଭାବରେ ସଜ୍ଜିତ କରି ଦେଇଛନ୍ତି ଯେ ବର୍ତ୍ତମାନ ଦକ୍ଷିଣରେ ଅଙ୍ଗୁଳି, ମସ୍ତକ, ଚକ୍ର ବା ପାଦର ପ୍ରତ୍ୟେକ ସୂକ୍ଷ୍ମ ଗୁଣନା ମଧ୍ୟ ଅତ୍ୟନ୍ତ ଭାବରେ ନିର୍ଦ୍ଧାରିତ ହୋଇଛି ।

ଏହି ଏକମାତ୍ର ଶୂଳରୁ ଉତ୍ପତ୍ତି ଲଭ କରି ଓ ଶ୍ରୀଷ୍ଟପର ଦୁର୍ଗା ଶତାବ୍ଦୀରେ ଲିଖିତ ହୋଇଥିବା ଭାରତର ନିଜ ପାଠ୍ୟପୁସ୍ତକରେ ବର୍ଣ୍ଣିତ ହୋଇ ଓଡ଼ିଶୀ ନୃତ୍ୟ ଅପେକ୍ଷାକୃତ ଅଳ୍ପ ପ୍ରସାରଣ ହୋଇଛି । ଶୁଭ ନୃତ୍ୟର ଲୟ ପ୍ରାଧାନ୍ୟ ଲଭ କରିଛି । ଅଙ୍ଗୁଳର ବ୍ୟବହାର ଓ ଭାଷାର ଶ୍ରେଷ୍ଠତା ନୃତ୍ୟର ଭଙ୍ଗୀ ବୁଝାଇବା ଉପରେ ବିଶେଷ ପ୍ରାଧାନ୍ୟ ଦିଆଯାଏ ନାହିଁ । ଓଡ଼ିଶୀ ନୃତ୍ୟର ଅସଲ ଉଦ୍ଦେଶ୍ୟ ହେଉଛି ତାହାର କମଳାୟତା । ଏଥିରେ ବିଶେଷ ଗୁରୁତ୍ୱ ଓ ବୁଦ୍ଧିମତ୍ତାର ସ୍ଥାନ ନ ଥାଏ । ତାହାହେଲେ ମଧ୍ୟ ଏହି ନୃତ୍ୟଦ୍ୱାରା ପ୍ରତ୍ୟେକ ଭାବକୁ ଜୀବନ୍ତ ଓ ଗଭୀର ଭାବରେ ପରିଚ୍ଛିନ୍ତ କରାଯାଇ ପାରିଥାଏ । ଏହାର ପୁଣ୍ୟ ଉଦ୍ଦେଶ୍ୟ ହେଲା ବୈଷ୍ଣବ-ଭାବର ଅଭିବ୍ୟକ୍ତି । ଏହି ନୃତ୍ୟ କୃଷ୍ଣ-ଚରିତ ଉପରେ ପ୍ରଧାନତଃ ଜୋର ଦେଇଥାଏ ଓ ଏହା ଅଙ୍ଗଭଙ୍ଗୀରେ ତାରଳ, ଆଜିକ ସୌନ୍ଦର୍ଯ୍ୟ, ନାନା ମନୋମୁଗ୍ଧକର ମୁଖି ଛନ୍ଦଦ୍ୱାରା କୃଷ୍ଣଙ୍କର ପ୍ରେମ-କାହାଣୀ ଅଭିବ୍ୟକ୍ତ କରିଥାଏ । ମୁଁ ଯେତେଦୂର ଜାଣେ, ପୃଥିବୀର କୌଣସି ନୃତ୍ୟ ଓ ଓଡ଼ିଶୀ ନୃତ୍ୟ ସହିତ ତୁଳନାୟ ହୋଇ ପାରିବ ନାହିଁ । ନର୍ତ୍ତକର ନୃତ୍ୟକଳା ସହିତ ଓଡ଼ିଶୀ ନୃତ୍ୟର ସମ୍ମିଶ୍ରଣ ଦକ୍ଷିଣାଦ୍ୱାରା ତାହା ଗୋଟିଏ ବିଶ୍ୱବିଖ୍ୟାତ ଦକ୍ଷିଣରେ ପରିଣତ ହୋଇଛି ।







ଓଡ଼ିଆ ନୃତ୍ୟର ଦୂରତ୍ୱ ମନୋମୁଗ୍ଧତା ରଙ୍ଗୀ

ଅମେରିକା ଉପରେ ଉପାଦାନ ଉପରେ



ଅମେରିକା ଉପରେ ଉପାଦାନ ଉପରେ ଉପାଦାନ ଉପରେ ଉପାଦାନ ଉପରେ

# ସମସ୍ତଙ୍କ ନୀତିବାସୀ

କ୍ଷୁଦ୍ର ଶିଳ୍ପମାନଙ୍କ ପାଇଁ  
ପଥ-ପ୍ରଦର୍ଶକ ଯୋଜନା

ଲକ୍ଷ୍ୟ

ଓଡ଼ିଶା ଶିଳ୍ପ ଦିଗରେ ଅନୁନ୍ନତ । କଳାମାଳା, ମୂଲ୍ୟନ ବା ଜନଶକ୍ତିର ଅଭାବ ରହିଛି ବୋଲି ଯେ ଶିଳ୍ପ ପ୍ରସାର ଦିଗରେ ସେ ଏପରି ଅନୁନ୍ନତ, ତାହା ନୁହେଁ । ଶିଳ୍ପର ଉନ୍ନତ ଦିଗରେ ଉଦ୍ୟମର ଅଭାବ ରହିଥିବା ଯୋଗୁଁ ଏପରି ହୋଇଛି । ଆମ ସମ୍ମୁଖରେ ଶିଳ୍ପର ଉନ୍ନତ ନିମନ୍ତେ ବର୍ତ୍ତମାନ ଉତ୍ତମ ସରକାରୀ ଓ ବେସରକାରୀ କ୍ଷେତ୍ରରେ ସୁବିଧା ଯୋଗାଇ ଦିଆଯାଇଛି । ଜନସାଧାରଣ ଯେପରି ଏହି ସୁବିଧାର ଉପଯୋଗ କରିପାରନ୍ତେ, ସେଥିପାଇଁ ଓଡ଼ିଶା ସରକାର ପଥ-ପ୍ରଦର୍ଶକ ଯୋଜନା ନାମରେ ଗୋଟିଏ ଯୋଜନା କାର୍ଯ୍ୟକାରୀ କରୁଛନ୍ତି । ଏହି ଯୋଜନା ଅନୁସାରେ ଉଦ୍ୟୋଗକାରୀମାନଙ୍କୁ ସମ୍ମୁଖରେ ପ୍ରତିଷ୍ଠାନମାନ ପ୍ରାପନ କରିବା ପାଇଁ କାର୍ଯ୍ୟ ଓ ଆର୍ଥିକ କ୍ଷେତ୍ରରେ ଉପଯୁକ୍ତ ସାହାଯ୍ୟ ଦିଆଯାଇଛି । ସମ୍ମୁଖରେ ଓ ଦରକାର ହେଲେ ବାହାର ମିଳି-ପାଉଥିବା କଳାମାଳା ଓ କାର୍ଯ୍ୟରୁ ଯେଉଁ ଶିଳ୍ପ ପ୍ରତିଷ୍ଠାନମାନେ ଲାଭଜନକ ଭାବରେ ଉପଯୋଗ କରିପାରନ୍ତେ ଓ ସମ୍ମୁଖରେ ଓ ସମ୍ମୁଖ ବାହାରେ ଯେଉଁସବୁ ବ୍ୟବହାରୀୟ ସାମଗ୍ରୀର କ୍ଷେତ୍ର ସୁବିଧା ରହିଛି ସେ ସବୁ ଉତ୍ପାଦନ କରିପାରନ୍ତେ, ଯୋଜନା ଅନୁସାରେ ସେମାନଙ୍କୁ ସାହାଯ୍ୟ ଦିଆଯାଇଛି ।

ତାଲିମ

ଏହି ତାଲିମ-ଯୋଜନା ଅନୁସାରେ ପ୍ରତ୍ୟେକ ଭାବରେ କାର୍ଯ୍ୟରେ ଲାଗି ଅର୍ଜନ କରିବା ଉଦ୍ୟୋଗରେ ଓଡ଼ିଶାର ଉଦ୍ୟୋଗକାରୀମାନଙ୍କୁ ସମ୍ମୁଖରେ ଓ ବାହାରେ ଥିବା ବିଭିନ୍ନ ଶିଳ୍ପାଦାନକୁ ପଠାଯାଇଛି । ଏହି ତାଲିମ-ଯୋଜନାରେ ସାହା ଖର୍ଚ୍ଚ ହେଉଛି ସମ୍ମୁଖ ସରକାର ତାହା ବହନ କରୁଛନ୍ତି । ଜଣେ ଶିଳ୍ପାର୍ଥୀ ଶିଳ୍ପ ପାଇଥିବା ବେଳେ ଅନଧିକ ୬ ମାସ ପାଇଁ ଦୈନିକ ୫୫୯ ଲେଖାଏଁ ପାଆନ୍ତି । ତଳେ ଆର୍ଥିକ ଦର୍ଶ ଓଡ଼ିଶାର ୧୧ ଜଣ ଉଦ୍ୟୋଗକାରୀଙ୍କୁ ତାଲିମ ସମାପ୍ତ ଅନୁପ୍ରଦେଶ, ବମ୍ବେ ଓ ପଶ୍ଚିମ-ବଙ୍ଗରେ ଥିବା ଶିଳ୍ପ କେନ୍ଦ୍ରମାନଙ୍କୁ ପଠାଯାଇଥିଲା ଓ ଜଣେ ଶିଳ୍ପାର୍ଥୀ ବର୍ଷରେ ଥିବା ତଳେ ଲେଖାଯାଇଥିବା ତାଲିମ ପାଇଥିଲେ । ଏହି ଉଦ୍ୟୋଗକାରୀମାନେ ସେମାନଙ୍କର ତାଲିମ ପାଠ୍ୟ ଶେଷ କରିପାରୁଛନ୍ତି ଓ କାମିନ୍ଦର, ବସ୍ତୁର ଯତ୍ନପାତ୍ର, ସାଇକେଲ ପାର୍ଟି, ବୋଲ୍‌ଟନର, ପାନେଲ୍‌ପିନ୍ ଓ ତାରକଣା, ମଡ଼ିଆ-କଳା ଜଳସ, କୃଷକମାନଙ୍କ, ଧାତୁ ତଦର, ଫଳ ଉପକାର ଜଳସ ଓ କାଠ ଜଳସ ପ୍ରଭୃତି ଉତ୍ପାଦନ କରିବା କ୍ଷେତ୍ରରେ ବ୍ୟବହାରକାରୀ ଲାଗି ଅର୍ଜନ କରିଛନ୍ତି ।

୧୯୫୯-୬୦ ମସିହାରେ ୬୦ ଜଣ ଶିଳ୍ପାର୍ଥୀଙ୍କୁ ତାଲିମ ସମାପ୍ତ ପଠାଇବାପାଇଁ ପ୍ରସ୍ତାବ କରାଯାଇଛି ।

# ଉତ୍କଳ ପ୍ରସଙ୍ଗ

## କମ୍ପାନୀ ଗଠନ

ପ୍ରଥ-ପ୍ରବର୍ତ୍ତକ ଯୋଜନା ଅନୁସାରେ ୧୬ ଗୋଟି ଦେସରକାରୀ ଅନ୍-ଲିମିଟେଡ୍ ପାର୍ଟିର ସର୍ବାମ-ଦାୟିତ୍ୱଶୀଳ କମ୍ପାନୀ ଅବ୍ୟାଧିକ୍ଷିତ ଗଠିତ ହେଲଣି । ସ୍ୱଳ୍ପ ସଫଳତା ଏହି କମ୍ପାନୀମାନଙ୍କର ପ୍ରଧାନ

ଅଂଶୀଦାର ଅଟନ୍ତି ଓ ସମତାପ୍ରାପ୍ତ ଅଂଶ ମୂଲ୍ୟନର ଶତକଡ଼ା ୯୦ ଭାଗ ପର୍ଯ୍ୟନ୍ତ ଦେଉଛନ୍ତି । କମ୍ପାନୀର ଦୋର୍ତ୍ତ ଅର୍ଥ ଡରେଲ୍ୟୁସରେ ୩ ଜଣ ସଫଳ ଅଛନ୍ତି । ସେମାନଙ୍କ ଭିତରୁ ୨ ଜଣ ସ୍ୱଳ୍ପ ସଫଳତା ପ୍ରଦାନକାରୀ ।

ଏ ପର୍ଯ୍ୟନ୍ତ ଗଠିତ ହୋଇଥିବା କମ୍ପାନୀମାନଙ୍କର ତାଲିକା ତଳେ ଦିଆଗଲା :—

୧ । ମେସର୍ସ ମଧୁସୂଦନ କେମିକାଲ୍ ଇଣ୍ଡଷ୍ଟ୍ରିଜ୍ (ପି) ଲିମିଟେଡ୍, ଶିଳ୍ପାଞ୍ଚଳ, କଟକ		
୨ । " ସ୍ୱାକ୍ ବ୍ୟାଟେଣ୍ଟ ମାନ୍ୟାକରଣ ଓ ବ୍ୟାପାର (ପି) " " "		
୩ । " କୋଣାର୍କ ପ୍ରସେସିଙ୍ଗ୍ (ପି) " " "		
୪ । " ଓଡ଼ିଶା ଉର୍ତ୍ତ୍ୱ ପ୍ରଡକ୍ସ (ପି) " " "		
୫ । " କଟକ ଆଇରନ୍ ଏଣ୍ଡ୍ ସ୍ଟିଲ୍ ପ୍ରଡକ୍ସ (ପି) " " "		
୬ । " ବଳଙ୍ଗ ଆଇରନ୍ ଓ ଖାଦ୍ୟ (ପି) " " "		
୭ । " ଓଡ଼ିଶା ଇଲେକ୍ଟ୍ରିକାଲ୍ ମାନ୍ୟାକରଣ (ପି) " " "		
୮ । " କଲିଙ୍ଗ ପାଉଣ୍ଡ୍ରି (ପି) " " "		
୯ । " କଲିଙ୍ଗ ସେସମିଜ୍ ଇଣ୍ଡଷ୍ଟ୍ରିଜ୍ (ପି) " " ଝାରସୁଗୁଡ଼ା		
୧୦ । " ଓଡ଼ିଶା ବୋଟ୍ ବିଲଡିଂ (ପି) " " ମୁଖାପଡ଼ା, କଟକ		
୧୧ । " ଓଡ଼ିଶା ଫୁର୍ଟ୍ ପ୍ରଡକ୍ସ (ପି) " " "		
୧୨ । " ବାରବାଟୀ ଫୁର୍ଟ୍ ପ୍ରଡକ୍ସ (ପି) " " "		
୧୩ । " ଉତ୍କଳ ଫୁର୍ଟ୍ ପ୍ରଡକ୍ସ (ପି) " " ଅନଗୁଳ		
୧୪ । " କଲିଙ୍ଗ ଫୁର୍ଟ୍ ପ୍ରଡକ୍ସ (ପି) " " ପାରଳାଖେମୁଣ୍ଡି		
୧୫ । " ସଉରକେଲ୍ ଫୁର୍ଟ୍ ପ୍ରଡକ୍ସ (ପି) " " ସଉରକେଲ୍		
୧୬ । " ଓଡ଼ିଶା ପାଉଣ୍ଡ୍ରି କମ୍ପାନୀ (ପି) " " ବ୍ରହ୍ମପୁର		

ଏମାନଙ୍କ ମଧ୍ୟରୁ ପ୍ରଥମ ଚାରୋଟି କମ୍ପାନୀ ଉତ୍ପାଦନ ଆରମ୍ଭ କରିଦେଲେଣି ଓ ଅନ୍ୟଗୁଡ଼ିକ ଅବ-ଶୀଳ ଉତ୍ପାଦନ ଆରମ୍ଭ କରିବେ ।

## ନୂଆ ଯୋଜନା

ଏହି ଯୋଜନା ଅନୁସାରେ ଆଉ ୧୭ଟି ପରିକଳ୍ପନାକୁ କାର୍ଯ୍ୟକାରୀ କରିବାପାଇଁ ସୁପାରିଶ କରାଯାଇଛି । ଏଗୁଡ଼ିକର ନାମ ତଳେ ଉଲ୍ଲେଖ କରାଗଲା—

(୧) ଟିଣପାତ	ଡିଆରପାଇଁ	ପରିକଳ୍ପନା
(୨) ଫ୍ଲୁଇଟ	"	"
(୩) ଛୁଇ-ଟାଇଲ	"	"
(୪) କାସିଉନଟ ବା ବାଦାମ	"	"
(୫) ନଡ଼ିଆକତା ଜଳସ	"	"
(୬) ତାର କଣ୍ଡା ଓ ପ୍ୟାନେଲ୍ 'ପିନ୍	"	"
(୭) ପୂର୍ବରୁ ଖୁଦାହୋଇଥିବା ଗୋଡ଼ି ସିମେଣ୍ଟ ଖୁମ୍ବ	"	"

- (୮) ପାଣିକଳପାଇଁ ପିତଳରେ  
ଡିଆର ଯନ୍ତ୍ରପାତ୍ର ଡିଆର ପାଇଁ ପରିକଳ୍ପନା
- (୯) ଆଲୁମିନିୟମ ପାତ୍ର " "
- (୧୦) ଟୁଙ୍କ ଓ ସୁଟକେଣ୍ଡ " "
- (୧୧) କୁସ୍, କରୁସ୍, ସାଇକେଲ  
ପାର୍ଟ ଓ କୋଲପ " "
- (୧୨) ନିର୍ଦ୍ଦେଶ " "
- (୧୩) ଅଗର " "
- (୧୪) ବୋଲ୍ଟନଟ୍ " "
- (୧୫) ବ୍ରହ୍ମପୁରଠାରେ ଉଲ୍ଲେଖ କାରଖାନା ସ୍ଥାପନ  
ପାଇଁ ପରିକଳ୍ପନା;
- (୧୬) ରାଇରଙ୍ଗପୁରଠାରେ ଉଲ୍ଲେଖ କାରଖାନା  
ସ୍ଥାପନ ପାଇଁ ପରିକଳ୍ପନା;
- (୧୭) ଲୁହା ଜନସ ଡିଆର କାରଖାନା ସ୍ଥାପନ ନିମନ୍ତେ  
ପରିକଳ୍ପନା ।

**ବିଦ୍ୱିବଟା ବ୍ୟବସ୍ଥା**

ଏସବୁ କମ୍ପାନୀର ଉତ୍ପନ୍ନ ଦ୍ରବ୍ୟ ବିକ୍ର କରିବା ସକାଶେ ବଜାର ଠିକ୍ କରିବା ପାଇଁ ବ୍ୟବସ୍ଥା କରାଯାଉଛି । ଏସବୁ ଜନସର ବିକ୍ର ବଟା ସ୍ୱପକ୍ଷରେ କି ପ୍ରକାର ସମ୍ଭାବନା ଅଛି, ତାହା ଦେଖିବା ସକାଶେ ଜଣେ ମାର୍କେଟିଂ ଅଫିସର ନିୟୁକ୍ତ ହୋଇଛନ୍ତି । ସରକାରଙ୍କର ବିଭିନ୍ନ ବିଭାଗରେ ବ୍ୟବହାର ଉଦ୍ଦେଶ୍ୟରେ ଏସବୁ ଖରିଦ କରିବା ପାଇଁ ସରକାର ପୁର କରୁଛନ୍ତି । ଅନ୍ୟାନ୍ୟ ଉତ୍ପନ୍ନ ଦ୍ରବ୍ୟ ଭିତରେ ଏହାର ସ୍ୱତନ୍ତ୍ରତା ଦର୍ଶାଇବା ଉଦ୍ଦେଶ୍ୟରେ ଏ ସବୁ ଜନସ ଉପରେ ଗୋଟିଏ ନିର୍ଦ୍ଦିଷ୍ଟ ଧରଣର ଚିହ୍ନ ଦେବା ସକାଶେ ଉଦ୍ୟମ କରାଯାଉଛି । ଡାଇରେକ୍ଟରେଟ୍ ଜେନେରାଲ ଅଫ୍ ସପ୍ଲାଇଜ୍ ଏଣ୍ଡ ଡିସ୍ପୋଜାଇଜ୍ ଓ ନାସନାଲ୍ ସ୍କୁଲ ଇଣ୍ଡଷ୍ଟ୍ରିଜ୍ କର୍ପୋରେସନ ନିକଟରେ ଏସବୁ ଜନସ ପିତୃସାଧକ ସେଗୁଡ଼ିକ ସହିତ ତାଙ୍କୁ ପରିଚିତ କରାଇ ଦେବା ଉଦ୍ଦେଶ୍ୟରେ ବ୍ୟବସ୍ଥା କରାଯାଉଛି । ଏହା-

ହିଡ଼ା ଏହି ସବୁ ଜନସ ଭିତରୁ କେତେକ ଜନସ ଖୋଲ ବଜାରରେ ଏହିଭଳି ଅନ୍ୟାନ୍ୟ ଜନସ ସହିତ ପ୍ରତିଯୋଗିତା କରି ବିକ୍ରି ହେଉଛି । ଅଳ୍ପ ସମୟ ଭିତରେ ଏ ଜନସଗୁଡ଼ିକ ଖ୍ୟାତ ଲଭ କରିବ ବୋଲି ଆଶା କରାଯାଏ ।

**ଶିଳ୍ପ ସମ୍ପର୍କରେ ଅନୁସନ୍ଧାନ**

ଏ ଯୋଜନା ଅନୁସାରେ ନିଆନୁଆ ଶିଳ୍ପ ସ୍ଥାପନ ଦିଗରେ କି ସମ୍ଭାବନା ରହିଛି, ତାହା ପୁର କରିବା ଉଦ୍ଦେଶ୍ୟରେ ରାଜ୍ୟର ବିଭିନ୍ନ ଅଂଶରେ ଶିଳ୍ପ ସମ୍ବନ୍ଧରେ ଅନୁସନ୍ଧାନ କରାଯାଉଛି । ଏହି ସବୁ ଅନୁସନ୍ଧାନ ଫଳରେ ଯେଉଁ ଯୋଜନାଗୁଡ଼ିକର ଉଦ୍ଦେଶ୍ୟ ଉତ୍ତୁଳ ବୋଲି ଜଣାପଡ଼ୁଛି, ସେଗୁଡ଼ିକୁ ପ୍ରଥମେ ସ୍ଥାପନ କରିବା ପାଇଁ ବ୍ୟବସ୍ଥା କରାଯାଉଛି ।

ଏହାଛଡ଼ା ଉତ୍ପାଦନ ବିଷୟରେ ଉପଯୁକ୍ତ ଅଫିସରମାନଙ୍କ ଜରିଆରେ ସରକାର ଏହି ସବୁ କମ୍ପାନୀମାନଙ୍କୁ କାର୍ଯ୍ୟ ଓ ବୈଜ୍ଞାନିକ ପରାମର୍ଶ ମଧ୍ୟ ଦେଉଛନ୍ତି । ଏହି ଉଦ୍ଦେଶ୍ୟରେ ଏ ଯୋଜନା ଅନୁସାରେ ସ୍ଥାପିତ ହୋଇଥିବା ବିଭିନ୍ନ ଶିଳ୍ପପାଇଁ ପ୍ରୋଜେକ୍ଟ ଅଫିସରମାନେ ନିୟୁକ୍ତ ହେଉଛନ୍ତି ।

**ନୂତନ ଉତ୍ପାଦ**

ପୁଣର ବିଷୟ ଯେ ଏହି ଯୋଜନା ଫଳରେ ରାଜ୍ୟରେ କ୍ଷୁଦ୍ରଶିଳ୍ପ ପ୍ରତିଷ୍ଠା କରିବା ଦିଗରେ ଓଡ଼ିଶାର ଜନସାଧାରଣଙ୍କ ମଧ୍ୟରେ ନୂତନ ଉତ୍ପାଦ ଖେଳ ଯାଇଛି । ତାଲିମ ପାଇବା ସକାଶେ ସରକାରଙ୍କ ପାଖକୁ ବହୁ ପ୍ରାର୍ଥୀ ଦରଖାସ୍ତ କରୁଛନ୍ତି ଓ ସରକାରଙ୍କ ପାଖକୁ ଅନେକ ପରିକଳ୍ପନା ମଧ୍ୟ ଆସୁଛି । ଏ ସବୁଥିରୁ ପ୍ରସ୍ତୁ ଜଣାଯାଉଛି ଯେ ଏହି ଯୋଜନା ଫଳରେ ଓଡ଼ିଆ ଯୁବକମାନଙ୍କ ମନରେ ଗୋଟିଏ ଗଭୀର ଅସିଦ୍ଧ ଓ ଚତୁର ଯୋଜନାର ଲକ୍ଷ୍ୟ ପାଶ୍ଚ ହୋଇପାରିବ । ତାହାହେଲେ ଓଡ଼ିଶା ତାହାର ବିପୁଳ ପ୍ରାକୃତିକ

ସମ୍ପଦ ଓ ଜନବଳର ଉପଯୋଗ କରି ଶିଳ୍ପ କ୍ଷେତ୍ରରେ ବିଶେଷ ଅଗ୍ରଗତି କରିପାରିବ ।

**ଧାନ ଚାଷର କାରବାର ପାଇଁ ମୂଲ୍ୟ ନିୟନ୍ତ୍ରଣ ଆଦେଶ**

ଓଡ଼ିଶା ସରକାରଙ୍କ ଯୋଗାଣ ବିଭାଗ ନିଶ୍ଚୟକରଣ:—

ଜାନୁଆରୀ ମାସରେ ପ୍ରକାଶିତ ୨ଟି ପ୍ରେସ ନୋଟରେ, ପର୍ଟିକ୍ୟୁଲାର୍ ଏଜେଣ୍ଟମାନେ ଉତ୍ପାଦନକାରୀ ମାନଙ୍କଠାରୁ କେଉଁ ଭାବରେ ଧାନ ଓ ଡିକ୍ କୁଟା ଗୁଡ଼ିକ କିଣିବେ ତାହା ଜନସାଧାରଣଙ୍କ ଅବଗତ ନିମନ୍ତେ ସରକାର ନିଶ୍ଚୟ ଦେଇଥିଲେ । ସେଥିରେ ଉତ୍ପାଦନକାରୀମାନଙ୍କୁ ପରାମର୍ଶ ଦିଆଯାଇଥିଲା ଯେ ସେମାନେ ପ୍ରେସ୍‌ନୋଟ୍ ଲିଖିତ ମୂଲ୍ୟ ଅପେକ୍ଷା କମ ମୂଲ୍ୟ ଗ୍ରହଣ କରିବେ ନାହିଁ, ଏବଂ ଯଦି କୌଣସି ପର୍ଟିକ୍ୟୁଲାର୍ ଏଜେଣ୍ଟ କମ ଦର ଯାଚନ୍ତି, ତେବେ ସଙ୍ଗେ ସଙ୍ଗେ ସେ ବିଷୟ ସିଲିଲ ସମ୍ମାନ ଅଫଫିସର କମ୍ପା ସମ୍ମୁଖ ଅଞ୍ଚଳରେ ଅବସ୍ଥାପିତ ସିଲିଲ ସମ୍ମାନ କର୍ମୀଗୁଣ୍ଡମାନଙ୍କୁ ଜଣାଇବା ଉଚିତ । ଆଉ ମଧ୍ୟ ଉକ୍ତ ପ୍ରେସ ନୋଟରେ ଜନସାଧାରଣ, ବିଶେଷତଃ ଉତ୍ପାଦନକାରୀ, ପର୍ଟିକ୍ୟୁଲାର୍ ଏଜେଣ୍ଟ ଓ ଅଫିସରମାନଙ୍କ ସହଯୋଗ କାମନା କରାଯାଇଥିଲା ।

କିନ୍ତୁ ସରକାରଙ୍କ ଗୋଚରକୁ ଅଣାଯାଇଛି ଯେ କେତେକ ଅଞ୍ଚଳରେ ପର୍ଟିକ୍ୟୁଲାର୍ ଏଜେଣ୍ଟମାନେ

ସରକାରଙ୍କ ନିର୍ଦ୍ଦେଶ ନ ମାନି ସରକାରୀ ଧାର୍ଯ୍ୟ ନ୍ୟୁନତମ ଦର ଅପେକ୍ଷା କମ ଦ୍ଵାରରେ ଧାନ ଓ ଡିକ୍ କୁଟା ଗୁଡ଼ିକ କିଣୁଛନ୍ତି । ତେଣୁ ଏଥିପାଇଁ ଦୈନିକିକ ଘଟେ ଏକ ନିୟନ୍ତ୍ରଣ ଆଦେଶ ଜାରି କରି ଧାନ ଓ ଡିକ୍ କୁଟା ଗୁଡ଼ିକର ମୂଳ ନ୍ୟୁନତମ ମୂଲ୍ୟ ଧାର୍ଯ୍ୟ କରିବା ଏବଂ ଉତ୍ପାଦନକାରୀ (ଗୁଣ୍ଡା)ଙ୍କୁ ପର୍ଟିକ୍ୟୁଲାର୍ ଏଜେଣ୍ଟ ବା କୌଣସି ବ୍ୟକ୍ତି ନିର୍ଦ୍ଦାରିତ ମୂଲ୍ୟ ନ ଦେଲେ ତାହାକୁ ଏକ ଅପରାଧରୂପେ ଗଣ୍ୟ କରିବା ଆବଶ୍ୟକ ହୋଇ ପଡ଼ିଛି । ଏଣୁ “ଦି ଓଡ଼ିଶା ପୁଣ୍ଡ-ଗ୍ରେନ୍ସ ପ୍ରାଇଭ୍ ଫକ୍‌ସେସନ୍ ଅର୍ଡର ୧୯୫୯” (ଓଡ଼ିଶା ଖାଦ୍ୟ-ଶସ୍ୟ ମୂଲ୍ୟ ନିର୍ଦ୍ଦାରିତ ଆଦେଶ, ୧୯୫୯) ନାମକ ଏକ ନିୟନ୍ତ୍ରଣ ଆଦେଶ ସରକାରଙ୍କଦ୍ଵାରା ଜାରି କରାଗଲା । ସରକାରଙ୍କ ଦ୍ଵାରା ଘୋଷିତ ଦ୍ଵାରରୁ କମ ମୂଲ୍ୟରେ କୌଣସି ଲୋକ ଧାନ ବା ଡିକ୍ କୁଟା ଗୁଡ଼ିକ କିଣିବାକୁ ଏଥିରେ ନିଷେଧ କରାଯାଇଅଛି । ଏହି ଆଦେଶ ୧୯୫୯ ମାର୍ଚ୍ଚ ତା ୧୫ତାରିଖଠାରୁ କାର୍ଯ୍ୟକାରୀ ହେଲା ଏବଂ ସମଗ୍ର ଓଡ଼ିଶା ରାଜ୍ୟ ପ୍ରତି ଲାଗୁ ହେବ । କୌଣସି ବ୍ୟକ୍ତି ଏହି ଆଦେଶର କୌଣସି ବ୍ୟବସ୍ଥାର ବିରୁଦ୍ଧାଚରଣ କଲେ “ଏସେନ୍ସିଆଲ୍ କମୋଡିଟିଜ୍ ଆକ୍ଟ” (ଅତ୍ୟାବଶ୍ୟକ ପଣ୍ୟପଦ୍ୟ ଆଇନ)ର ୨୪ତମ ଅନୁଯାୟୀ ଅବର୍ଣ ପର୍ଯ୍ୟନ୍ତ ଜେଲ ଦଣ୍ଡରେ ଦଣ୍ଡିତ ହୋଇ ପାରିବ ।

ସରକାରଙ୍କ ଦ୍ଵାରା ନିମ୍ନଲିଖିତ ମୂଳ ନ୍ୟୁନତମ ମୂଲ୍ୟ ଧାର୍ଯ୍ୟ କରାଯାଇଛି:—

**ଶ୍ଵାଶ୍ଵାତ୍ ମହଣ ପ୍ରତି ଧାର୍ଯ୍ୟ ମୂଲ୍ୟ**

	ସାଧାରଣ ଧାନ	ସବୁ ଧାନ	ଅତିସବୁ ଧାନ
ଭେଲଷ୍ଟେସନଠାରୁ ୩୫ ମାଇଲ୍ ମଧ୍ୟରେ ଥିବା ଉତ୍ପାଦନକରେ	... ଟ ୮।	... ଟ ୮୯	... ଟ ୯୯
ଭେଲଷ୍ଟେସନଠାରୁ ୩୫ରୁ ୬୦ ମାଇଲ୍ ମଧ୍ୟରେ ଥିବା ଉତ୍ପାଦନକରେ	... ଟ ୭୫	... ଟ ୮୯	... ଟ ୮୫

ରେଳଷ୍ଟେସନଠାରୁ ୭୦ ମାଇଲରୁ ବେଶି ଦୂରରେ ଥିବା ଉପରେ	...	ଟ ୨୫	...	ଟ ୨୫	...	ଟ ୮୫
<b>ଡିଜିକୁଟା ଗୁଡିଲର ପ୍ଲାଣ୍ଡାର୍ଡ ମହଣପ୍ରତି ମୂଲ୍ୟ</b>						
ରେଳଷ୍ଟେସନଠାରୁ ୩୫ ମାଇଲ ମଧ୍ୟରେ ଥିବା ଉପମାନଙ୍କରେ	...	ଟ ୧୪୯	...	ଟ ୧୪୫	...	ଟ ୧୫୫
ରେଳଷ୍ଟେସନଠାରୁ ୩୫ରୁ ୭୦ ମାଇଲ ମଧ୍ୟରେ ଥିବା ଉପରେ	...	ଟ ୧୩୫	...	ଟ ୧୪୮	...	ଟ ୧୫୮
ରେଳଷ୍ଟେସନଠାରୁ ୭୦ ମାଇଲରୁ ବେଶି ଦୂରରେ ଥିବା ଉପରେ	...	ଟ ୧୩୮	...	ଟ ୧୪୯	...	ଟ ୧୫୯

ଜୟପୁର ଆଉଟ୍ ଏଜେନ୍ସିକୁ ଏକ ରେଳଷ୍ଟେସନରୂପେ ଗଣନା କରାଯିବ ।

**ନିବେଦନ**

ଓଡ଼ିଶାର ବିଭାଗ ବିଭାଗ ମନ୍ତ୍ରୀ ଶ୍ରୀ ରାଧାନାଥ ରଥ ନିମ୍ନଲିଖିତମତେ ଓଡ଼ିଶାର ଜନସାଧାରଣଙ୍କୁ ନିବେଦନ କରିଛନ୍ତି:—

ଓଡ଼ିଶାର ଜନସାଧାରଣ ବୋଧହୁଏ ଜାଣିଥିବେ ଯେ ୧୯୩୮ ମସିହାରେ ଭାରତ ସରକାରଙ୍କ ଦ୍ଵାରା ପ୍ରାପିତ ହୋଇଥିବା ନିମ୍ନ ଶ୍ରେଣୀର ପଶୁମେଳା କମିଟି ଗୋଟିଏ ଅତ୍ୟନ୍ତ ମୂଲ୍ୟବାନ ଓ ପ୍ରଗତିଶୀଳ ଅନୁଷ୍ଠାନ ଓ ଏହା ପ୍ରାପିତ ହେଲା ଦିନଠାରୁ ଏ ଦେଶରେ ବୃଦ୍ଧ-ପାଳିତ ପଶୁମାନଙ୍କର ଦୁର୍ଦ୍ଦଶା ମୋଚନ ଓ ବୁକୁଡ଼ା ପାଳନର ଉନ୍ନୟନ ନିମନ୍ତେ ଅବରତ ଉଦ୍ୟମ କରି ଆସୁଛନ୍ତି । ଏହି କମିଟି ଅତ୍ୟନ୍ତ ନିମ୍ନ ଶ୍ରେଣୀର ପଶୁ ଓ ପକ୍ଷୀମେଳା ଅନୁଷ୍ଠାନ କରି ପଶୁପାଳନ ଦିଗରେ ଜନସାଧାରଣଙ୍କ ମନରେ ଯଥେଷ୍ଟ ଆଗ୍ରହ ଜାତ କରାଇବା ଦିଗରେ ସମ୍ପର୍କ ହୋଇଛନ୍ତି । ଆହୁରି ମଧ୍ୟ କମିଟି ବିକିକଟା ସମ୍ପର୍କିତ ଖବରଖବର ଯୋଗାର ଦେବା ଉଦ୍ଦେଶ୍ୟରେ ଅନୁଷ୍ଠାନ ପ୍ରାପନ କରିଛନ୍ତି । ଉକ୍ତ ଅନୁଷ୍ଠାନ ବିଦେଶକୁ ଗୋରୁଗାଈ ପ୍ରଭୃତି ରପ୍ତାନା କରିବା ଉଦ୍ଦେଶ୍ୟରେ ସେ ସବୁ ଶକ୍ତି କରିବାର ବ୍ୟବସ୍ଥା କରନ୍ତି । ଏ ଦେଶରେ ସ୍ଵଳ୍ପ ସରକାର ଓ ବେସରକାରୀ ଅନୁଷ୍ଠାନମାନଙ୍କ ପାଇଁ

ମଧ୍ୟ କମିଟି ଗୋ-ମହତ୍ତ୍ଵ ପଶୁ ଖର୍ଚ୍ଚ କରାଯାଏ । କିନ୍ତୁ ଦୁଃଖର ବସୟ ଏହି ଯେ, ଏଭଳି ଗୋଟିଏ ମୂଲ୍ୟବାନ ଅନୁଷ୍ଠାନର ନିଜପାଇଁ ନୋଠାବାଡ଼ି ନାହିଁ । ତେଣୁ ଏହି କମିଟି ପାଇଁ ଗୋଟିଏ ସ୍ଵାଧୀନ ଅଫିସ୍ ବର ଖୋଲିବାର ପ୍ରସ୍ତାବ କରାଯାଇଛି । ଏହି ମହତ୍ତ୍ଵ କାର୍ଯ୍ୟ ଲାଗି କମିଟିଙ୍କ ପାଣ୍ଡିକୁ ମୁକ୍ତ ହସ୍ତରେ ସାହାଯ୍ୟ କରିବା ଉଦ୍ଦେଶ୍ୟରେ ଏ ଦେଶର ପଶୁ-ସମ୍ପଦର ରକ୍ଷାକର୍ତ୍ତା ଉନ୍ନତ ଦିଗରେ ଆଗ୍ରହାନ୍ୱିତ ଥିବା ପ୍ରତ୍ୟେକ ବ୍ୟକ୍ତିଙ୍କୁ ମୁଁ ଅନୁରୋଧ କରୁଛି । ଏ ଦେଶରେ ପରମ୍ପରାଗତ ଗୋ-ସମ୍ପଦକୁ ଗୋଟିଏ ଅତି ଉଚ୍ଚ ସ୍ଥାନ ଦିଆଯାଇଛି । ପୁଣି ଧର୍ମ ଓ ସଂସ୍କୃତି ସହିତ ଏହା ମଧ୍ୟ ସଂଶ୍ଳିଷ୍ଟ ହୋଇଛି ।

ତେଣୁ ମୁଁ ଏକାନ୍ତ କାମନା କରେ କି, ଗୋ-ଜାତିର ଉନ୍ନତ ବସୟରେ ଆଗ୍ରହ ଓ ଶ୍ରଦ୍ଧାର ନିଦର୍ଶନ ସ୍ଵରୂପ ସମସ୍ତେ ଏହି ପାଣ୍ଡିକୁ ମୁକ୍ତହସ୍ତରେ ଦାନ କରନ୍ତୁ । ଏହି ଉଦ୍ଦେଶ୍ୟରେ ଯେ ଯାହା ସାହାଯ୍ୟ ଦେବାକୁ ଚାହାନ୍ତି, ସେମାନେ ତାହା ଗୋଆଇପୁରର ସ୍ଵଳ୍ପ ସଭାପତି, ବିଲ୍ଡିଙ୍ଗ୍ ସକ୍-କମିଟି, ନିମ୍ନ ଶ୍ରେଣୀର ପଶୁମେଳା କମିଟି, ଜୟ ବିଳାସ, ଗୋଆଇପୁର ଠିକଣାରେ ପଠାନ୍ତୁ ।

# ଆମ ସାଧ୍ୟ

## ମାଙ୍ଗାନିଜ ପଥର ଉତ୍ତୋଳନ

ଭାରତରେ ୧୯୫୮ ମସିହାରେ ୧୨ ଲକ୍ଷ ୩୦ ହଜାର ମେଟ୍ରିକ୍ ଟନ୍ ମାଙ୍ଗାନିଜ ପଥର ଉତ୍ତୋଳନ ହୋଇଥିଲା ବୋଲି ଭାରତୀୟ ଖଣିବ୍ୟବସ୍ଥା ଦ୍ଵାରା ଅଟକଳ କରାଯାଇଛି । ୧୯୫୮ରେ ଓଡ଼ିଶା ରାଜ୍ୟରେ ହିଁ ଅନ୍ୟାନ୍ୟ ରାଜ୍ୟ ଭୂମିରେ ସଦାଧିକ ପରିମାଣରେ ମାଙ୍ଗାନିଜ ପଥର ଉତ୍ତୋଳନ ହୋଇଛି । ଓଡ଼ିଶାରେ ଏବର୍ଷ ୩ ଲକ୍ଷ ୬୦ ହଜାର ମେଟ୍ରିକ୍ ଟନ୍ ମାଙ୍ଗାନିଜ ପଥର ଉତ୍ତୋଳନ କରାଯାଇଛି । ବମ୍ବେରେ ୩ ଲକ୍ଷ ୧୧ ହଜାର ମେଟ୍ରିକ୍ ଟନ୍, ମଧ୍ୟପ୍ରଦେଶରେ ୨ ଲକ୍ଷ ୮୩ ହଜାର ମେଟ୍ରିକ୍ ଟନ୍ ଏବଂ ମଞ୍ଚୁରୀରେ ୨ ଲକ୍ଷ ୪୦ ହଜାର ମେଟ୍ରିକ୍ ଟନ୍ ମାଙ୍ଗାନିଜ ପଥର ଉତ୍ତୋଳନ କରାଯାଇଛି ।

## ଓଡ଼ିଆ ଭାଷା ବିକାଶ ପାଇଁ କେନ୍ଦ୍ର ସରକାରଙ୍କ ସାହାଯ୍ୟ

ଲୋକସଭାରେ ଏକ ପ୍ରଶ୍ନର ଉତ୍ତରରେ ବୈଜ୍ଞାନିକ ଗବେଷଣା ଓ ସାଂସ୍କୃତିକ ବ୍ୟାପାର ଉପମନ୍ତ୍ରୀ ଡକ୍ଟର ଏମ୍. ଏମ୍. ଦାସ ଜଣାଇଲେ ଯେ ହିନ୍ଦୀଭାଷା ଆଧୁନିକ ଭାରତୀୟ ଭାଷାଗୁଡ଼ିକର ବିକାଶପାଥ ନ ପାଇଁ ଭାରତ ସରକାରଙ୍କର ଯେଉଁ ନିର୍ଦ୍ଦିଷ୍ଟ ଯୋଜନା ରହିଛି, ସେ ଅନୁସାରେ ୧୯୫୮-୫୯ ମସିହା ମଧ୍ୟରେ ବିଭିନ୍ନ ଭାଷାର ବିକାଶ ପାଇଁ ଟଙ୍କା ମଞ୍ଜୁର କରାଯାଇଛି ।

ଏ' ଯୋଜନା ଅନୁସାରେ ଓଡ଼ିଆ ଭାଷାର ବିକାଶ ପାଇଁ ଓଡ଼ିଶାକୁ ତିନି ହଜାର ଟଙ୍କା ମଞ୍ଜୁର ହୋଇଛି ।

## ଓଡ଼ିଆ ନାଟକର ଉନ୍ନତି ପାଇଁ ସଙ୍ଗୀତ ନାଟକ ଏକାଡ଼େମୀର ସାହାଯ୍ୟ

ଗତ ଫେବୃଆରୀ ମାସ ୨୦ ତାରିଖରେ ଲୋକ-ସଭାରେ ଶ୍ରୀ ଚନ୍ଦ୍ରାମଣି ପାଣିଗ୍ରାହୀଙ୍କ ଏକ ପ୍ରଶ୍ନର ଉତ୍ତରରେ ବୈଜ୍ଞାନିକ ଗବେଷଣା ଓ ସାଂସ୍କୃତିକ ବ୍ୟାପାର ମନ୍ତ୍ରୀ ଶ୍ରୀ ହୁମାୟୁନ କହର କହିଲେ ଯେ ଓଡ଼ିଆ ନାଟକର ଉନ୍ନତି ପାଇଁ ସଙ୍ଗୀତ ନାଟକ ଏକାଡ଼େମୀ ୧୯୫୮-୫୯ ମସିହା ମଧ୍ୟରେ ଓଡ଼ିଶାର ବିଭିନ୍ନ ଅନୁଷ୍ଠାନକୁ ଆର୍ଥିକ ସାହାଯ୍ୟ ଦେବାକୁ ସ୍ଥିର କରିଛନ୍ତି । ୧୯୫୭-୫୮ ମସିହାରେ ମଧ୍ୟ ଓଡ଼ିଶାର ବିଭିନ୍ନ ଅନୁଷ୍ଠାନକୁ ଏହି ଉଦ୍ଦେଶ୍ୟରେ ଟଙ୍କା ମଞ୍ଜୁର କରାଯାଇଥିଲା । କେଉଁ ଅନୁଷ୍ଠାନକୁ କେତେ ଟଙ୍କା ମଞ୍ଜୁର ହୋଇଛି, ତାହା ନିମ୍ନରେ ବର୍ଣ୍ଣିତ ହେଲା:—

- (୧) ନ୍ୟାସନାଲ ମ୍ୟୁଜିକ ଆସୋସିଏସନ୍, କଟକ—ପାଠ ହଜାର ଟଙ୍କା ।
- (୨) ଓଡ଼ିଶା ସଙ୍ଗୀତ ପରିଷଦ, ପୁରୀ—ଏକ ହଜାର ଆଠଶହ ଟଙ୍କା ।
- (୩) କଳାବିକାଶ କେନ୍ଦ୍ର, କଟକ—ପାଞ୍ଚ ହଜାର ଟଙ୍କା ।



(୪) ଅନ୍ନପୂର୍ଣ୍ଣା ଥିବତର, 'ବ' ଗ୍ରାସ୍, କଟକ—  
ଦୁଇ ଦିନର ଟଙ୍କା ।

**ଓଡ଼ିଶାର ସହରାଞ୍ଚଳ ଜଳଯୋଗାଣ ପାଇଁ ବ୍ୟବସ୍ଥା**

ଲୋକସଭାରେ ଶ୍ରୀ ଚନ୍ଦ୍ରାମଣି ପାଣିଗ୍ରାହୀଙ୍କ ଏକ ପ୍ରଶ୍ନର ଉତ୍ତରରେ ସ୍ୱାସ୍ଥ୍ୟମନ୍ତ୍ରୀ ଶ୍ରୀ ଡ. ପି. କର୍ମକାର ଜଣାଇଲେ ଯେ ଯୋଜନା କମିଶନ୍‌ର କାର୍ଯ୍ୟକାରୀ ଦଳ ୧୯୫୮-୫୯ ପାଇଁ ଓଡ଼ିଶାର ସହରାଞ୍ଚଳ ଜଳଯୋଗାଣ ଯୋଜନା କାର୍ଯ୍ୟକାରୀ କରିବା ଉଦ୍ଦେଶ୍ୟରେ ୨୦ ଲକ୍ଷ ଟଙ୍କା ଦେବାକୁ ପୁରାଣିକ କରିଥିଲେ; କିନ୍ତୁ ୧୩ ଲକ୍ଷ ଟଙ୍କା ମଞ୍ଜୁର ହୋଇଥିଲା । ୧୯୫୯ ମସିହା ଜାନୁଆରୀ ୨୮ ତାରିଖରେ ଓଡ଼ିଶାର ଗୃହେତି ସହରାଞ୍ଚଳ ଜଳଯୋଗାଣ ଯୋଜନା କାର୍ଯ୍ୟକାରୀ ହେବା ପାଇଁ ଅନୁମୋଦିତ ହୋଇଥିଲା ।

**ଓଡ଼ିଶାରେ କ୍ଷୁଦ୍ରଶିଳ୍ପ ପ୍ରତିଷ୍ଠାନମାନଙ୍କୁ ରାଣ**

କ୍ଷୁଦ୍ରଶିଳ୍ପ ପ୍ରତିଷ୍ଠାନମାନଙ୍କୁ ଯେଉଁସବୁ ସହାୟତା ଦେଇଛନ୍ତି, ସେଥିମଧ୍ୟରେ ସ୍ୱଳ୍ପ ଅର୍ଥ କର୍ମରେସନ ଅନ୍ୟତମ । ଏହି କର୍ମରେସନମାନଙ୍କ ଦ୍ୱାରା ୧୨ଟି ସ୍ୱଳ୍ପ ପ୍ରାୟ ୩୫୦ଟି କ୍ଷୁଦ୍ରଶିଳ୍ପ ପ୍ରତିଷ୍ଠାନ ଉପକୃତ ହୋଇ ପାରିଲେଣି । ସେମାନଙ୍କୁ ପ୍ରାୟ ୨ କୋଟି ୫୯ ଲକ୍ଷ ଟଙ୍କା ରାଣ ଦିଆଯାଇଛି । ଉକ୍ତ ୧୨ଟି ସ୍ୱଳ୍ପ ମଧ୍ୟରେ ଓଡ଼ିଶା ଅନ୍ୟତମ । ଅନ୍ୟାନ୍ୟ ସ୍ୱଳ୍ପଗୁଡ଼ିକ ହେଉଛି—ପଞ୍ଜାବ, କେରଳ, ବଙ୍ଗେ, ଆସି, ପଶ୍ଚିମବଙ୍ଗ, ଆସାମ, ଉତ୍ତର ପ୍ରଦେଶ, ବିହାର, ସିକ୍କିମ୍ ଓ ମଧ୍ୟପ୍ରଦେଶ ।

୧୯୫୮ ମସିହା ସେପ୍ଟେମ୍ବର ମୁଦା ବିଭିନ୍ନ କ୍ଷୁଦ୍ରଶିଳ୍ପ ପ୍ରତିଷ୍ଠାନମାନଙ୍କୁ ଅନୁମୋଦିତ ରାଣରୁ ମୋଟ ୧ କୋଟି ୨୪ ଲକ୍ଷ ଟଙ୍କା ବ୍ୟୟନ କରାଯାଇଛି ।

**ଓଡ଼ିଶାରେ ପରିବାର ନିୟନ୍ତ୍ରଣ କେନ୍ଦ୍ର**

ଲୋକସଭାରେ ଶ୍ରୀ ପି. ଭେ. ଦେଓଙ୍କ ଏକ ପ୍ରଶ୍ନର ଉତ୍ତରରେ ସ୍ୱାସ୍ଥ୍ୟମନ୍ତ୍ରୀ ଶ୍ରୀ ଡ. ପି. କର୍ମକାର ଜଣାଇଲେ ଯେ ଏ ପର୍ଯ୍ୟନ୍ତ ଓଡ଼ିଶା ସରକାରଙ୍କଦ୍ୱାରା ବିଭିନ୍ନ ସହରରେ ୨୯ଟି ଓ ବିଭିନ୍ନ ଗ୍ରାମରେ ୩୨ଟି ପରିବାର ନିୟନ୍ତ୍ରଣ କେନ୍ଦ୍ର ସ୍ଥାପିତ ହୋଇଛି ।

**ଯଶା-ନିରୂପ ପାଇଁ ଓଡ଼ିଶାକୁ ସାହାଯ୍ୟ**

ସ୍ୱଳ୍ପସଭାରେ ଶ୍ରୀ ପୂର୍ଣ୍ଣଚନ୍ଦ୍ର ଶର୍ମାଙ୍କ ଏକ ପ୍ରଶ୍ନର ଉତ୍ତରରେ କେନ୍ଦ୍ର ସ୍ୱାସ୍ଥ୍ୟମନ୍ତ୍ରୀ ଶ୍ରୀ ଡ. ପି. କର୍ମକାର ଜଣାଇଲେ ଯେ ଯଶା-ନିରୂପ ପାଇଁ ଦିଶାସୁ ପଞ୍ଚବାର୍ଷିକ ଯୋଜନା ଅନୁକୂଳ କାର୍ଯ୍ୟକ୍ରମଗୁଡ଼ିକ କାର୍ଯ୍ୟକାରୀ କରିବାକୁ ସ୍ୱାସ୍ଥ୍ୟମନ୍ତ୍ରାଳୟ ଦ୍ୱାରା ଏ ପର୍ଯ୍ୟନ୍ତ ୨୧ ଲକ୍ଷ ଟଙ୍କାରୁ ଉର୍ଦ୍ଧ୍ୱ ବିଭିନ୍ନ ସ୍ୱଳ୍ପକୁ ଦିଆଯାଇଛି । ସେଥିମଧ୍ୟରୁ ଓଡ଼ିଶା ସ୍ୱଳ୍ପକୁ ୨ ଲକ୍ଷ ୫୦ ହଜାର ଟଙ୍କା ଦିଆଯାଇଛି ।

**ଓଡ଼ିଶାକୁ ୧୦୪ କୋଟି ୨୧ ଲକ୍ଷ ଟଙ୍କା ରାଣ ପରିଶୋଧ କରିବାକୁ ହେବ**

ଅର୍ଥ ଉପମନ୍ତ୍ରୀ ଶ୍ରୀ ଭଗତ ଚେ ମାର୍ଟ ଦୁଇ ତାରିଖ ଲୋକସଭାରେ ଏକ ପ୍ରଶ୍ନର ଉତ୍ତରରେ ଜଣାଇଲେ ଯେ ବିଭିନ୍ନ ସ୍ୱଳ୍ପ କେନ୍ଦ୍ରରୁ ଯେଉଁ ରାଣ ନେଇଛନ୍ତି, ତାହା ବର୍ତ୍ତମାନ ବର୍ଷ ପରିଶୋଧ କରୁଛନ୍ତି ଏବଂ କୌଣସି ସ୍ୱଳ୍ପ ରାଣ ପରିଶୋଧ କରିବାରେ ବିଶେଷ ଶ୍ରଦ୍ଧା ଅବଦେଶା କରାଯାଉଛି । କେଉଁ ସ୍ୱଳ୍ପରୁ କେତେ ଟଙ୍କା ପାଇବାର ଅଛି, ତାହାର ଏକ ବିବରଣୀ ସେ ଲୋକସଭାରେ ଆଗତ କରିଥିଲେ । ଏଥିରୁ ପ୍ରକାଶ ଯେ ୧୯୫୮ ଏପ୍ରିଲ ପହିଲା ତାରିଖ ମୁଦା ବିଭିନ୍ନ ସ୍ୱଳ୍ପ ଉପରେ ମୋଟ ୧୨୯୫ କୋଟି ୮୦ ଲକ୍ଷ ଟଙ୍କା ଅଛି । ଏଥିମଧ୍ୟରୁ ଓଡ଼ିଶାର ରାଣ

ପ୍ରଶ୍ନୋତ୍ତର ଦାବଦ ଦେବୁ ଦେଉଳି ୧୦୪ କୋଟି  
୨୧ ଲକ୍ଷ ଟଙ୍କା ।

ବହୁମୁଖୀ ଯୋଜନା ଅଞ୍ଚଳରେ  
ଶ୍ରମିକମାନଙ୍କ ପାଇଁ ବିଶେଷ ବ୍ୟବସ୍ଥା  
ହୁଏକୁହ ବନ୍ଧ ଯୋଜନାର ଶ୍ରମିକ  
ବିଭିନ୍ନ ପ୍ରକାର ସୁବିଧା ପାଉଛନ୍ତି

ତଳର ଏପ୍ରକାର ୨୦ ଚାଉଳ ହନ କେନ୍ଦ୍ର  
ଜଳସେଚନ ଓ ବହୁତ ଉପମନ୍ତ୍ରୀ ଶ୍ରୀ ଜୟସୁଖଲଲ  
ହାଏ ଏକ ପ୍ରଶ୍ନର ଉତ୍ତରରେ ଲୋକ ସଭାରେ  
ଦେଇଥିବା ବକ୍ତୃତରୁ ଜଣାଯାଏ ଯେ ବିଭିନ୍ନ ବହୁମୁଖୀ  
ନିର୍ମାଣ ଉପକ୍ରମ ଯୋଜନାରେ କାର୍ଯ୍ୟ କରୁଥିବା  
ଶ୍ରମିକମାନେ ବିନା ଭଡ଼ାରେ ବାସଗୃହ ସମେତ  
ବହୁ ପ୍ରକାର ସୁବିଧା ପାଇଛନ୍ତି ।

ହୁଏକୁହ ଯୋଜନା ଅଞ୍ଚଳରେ ଶ୍ରମିକମାନେ  
ପାଉଥିବା ବିଭିନ୍ନ ସୁବିଧା ସମ୍ପର୍କରେ ମଧ୍ୟ ଏଥିରୁ  
ଜଣାଯାଏ । ହୁଏକୁହ ବନ୍ଧ ଯୋଜନା ଅଞ୍ଚଳରେ  
ମାସକୁ ୧୫୦ ଟଙ୍କାରୁ କମ ପାଉଥିବା ଶ୍ରମିକମାନଙ୍କୁ  
ଶ୍ରମିକ ବସତିରେ ବିନା ଭଡ଼ାରେ ଘର ଯୋଗାଇ  
ଦିଆଯାଇଛି । ମାସକୁ ୧୫୦ ଟଙ୍କାରୁ ଅଧିକ ପାଉଥିବା  
ମାଟି ଉଠା ଯନ୍ତ୍ର ଅପରେଟରମାନଙ୍କୁ ବିଶେଷ  
ଶେଷରେ ବିନା ଭଡ଼ାରେ ମଧ୍ୟ ଘର ଯୋଗାଇ  
ଦିଆଯାଇଛି । ଅନ୍ୟାନ୍ୟ ସୁବିଧା ଗୁଡ଼ିକ ହେଉଛି—

୧ । ସୁବିଧାଜନକ ସ୍ଥାନରେ ସଂରକ୍ଷିତ ଜଳ-  
ଯୋଗାଣ ଏବଂ ଗ୍ରୀଷ୍ମକାଳରେ ଶୀତଳ ଜଳ ଯୋଗାଣ ।

୨ । ଶ୍ରମିକମାନଙ୍କ ପାଇଁ ଦୁଇଟି ସମସ୍ତ ସୁବିଧା-  
ଯୁକ୍ତ ଚିକିତ୍ସାଳୟ ରହିଛି ।

୩ । ଉପଯୁକ୍ତ ସ୍ଥାନରେ ପ୍ରାଥମିକ ଚିକିତ୍ସା  
କେନ୍ଦ୍ର ସ୍ଥାପିତ ହୋଇଛି ଏବଂ ମାତୃମଙ୍ଗଳ କାର୍ଯ୍ୟ  
ପାଇଁ ମିଡ୍ ଉଆଇର୍ ନିୟୁକ୍ତ ହୋଇଛନ୍ତି ।

୪ । କଲ୍ୟାଣ କେନ୍ଦ୍ରମାନ ସ୍ଥାପିତ ହୋଇଛି ।  
ଏଇ କେନ୍ଦ୍ରରେ ଘୋଷ୍ଟ ଗ୍ରନ୍ଥାଗାର, ରେଡ୍ ଓ ପ୍ରଭୃତ  
ରହିଛି ଏବଂ ବିଭିନ୍ନ ଝିଡ଼ା ଉପକରଣ ରଖାଯାଇଛି ।

୫ । ଶ୍ରମିକମାନଙ୍କ ପାଇଁ ଗ୍ରୀଷ୍ମ ଶିଷା କେନ୍ଦ୍ର  
ଏବଂ ଶ୍ରମିକ ପିଲଙ୍କ ପାଇଁ ପ୍ରାଥମିକ ସ୍କୁଲମାନ  
ଖୋଲି ଯାଇଛି ।

୬ । ମାଗଣାରେ ସିନେମା ଦେଖାଯାଉଛି ।

୭ । ସୁଲଭ ମୂଲ୍ୟରେ ବର୍ତ୍ତା ପାଇଁ ଦୋକାନ,  
ସମବାୟ ସ୍ତୋର ଏବଂ ଶ୍ରମିକ ବ୍ୟାଣ୍ଡିନମାନ  
ଖୋଲିଯାଇଛି ।

୮ । ଶ୍ରମିକମାନଙ୍କ ପାଇଁ ବିଶ୍ରମାଗାର ସ୍ଥାପିତ  
ହୋଇଛି ଏବଂ ଶ୍ରମିକ ଶିଶୁମାନଙ୍କର ଯତ୍ନ ନେବା  
ପାଇଁ ବ୍ୟବସ୍ଥା ହୋଇଛି ।

୯ । କାର୍ଯ୍ୟ ଦୃଷ୍ଟିରୁ ଶ୍ରମିକମାନଙ୍କୁ ଥଣ୍ଡା ଚଣ୍ଡମା,  
ଦେଲ୍ଟ ପ୍ରଭୃତ ଯୋଗାଇ ଦିଆଯାଉଛି ।

୧୦ । ଶେଷ କର୍ମଗୁଣକୁ (ଫିଲ୍ଡ୍ ଷ୍ଟାମ୍) ଶୀତ-  
କାଳରେ ବିନା ମୂଲ୍ୟରେ ବୁ ଯୋଗାଇ ଦେବା  
ବ୍ୟବସ୍ଥା ରହିଛି ।

୧୧ । ବିନା ଭଡ଼ାରେ ଶ୍ରମିକମାନଙ୍କୁ ଶ୍ରମିକ  
ବସତିରୁ କାର୍ଯ୍ୟସେଷକୁ ନିଆଯାଉଛି ଏବଂ କାର୍ଯ୍ୟ  
ଶେଷରେ ଶ୍ରମିକ ବସତିରେ ଛୁଡ଼ି ଦିଆଯାଉଛି ।



# ଓଡ଼ିଶାର ବିଚିତ୍ର ଗାୟକବାସିକାଙ୍କ

## ନୂତନ ସଙ୍ଗୀତ ଉପଭୋଗ ବରଦ୍ଧୁ

ଲୋକସଙ୍ଗୀତ ବିଭାଗଦ୍ୱାରା ପ୍ରସ୍ତୁତ ରେକର୍ଡ଼ କଟିକାର ଅପୂର୍ବ ସୁଯୋଗ

1. Q. O. 1463	...	{ ଜଳ ଘର ନଗର ... ଚନ୍ଦ୍ର ବନ୍ଦନଦେବୀ ...	ଶ୍ରୀ ଜମାଜିତରଘ ହରଚନ୍ଦନ ଶ୍ରୀ ଜମାଜିତରଘ ହରଚନ୍ଦନ
2. Q.C. 1461	...	{ ଆଦିବାସୀ ଭଲ ରେ .. ମିଳମିଶି ରାଗ ...	ଶ୍ରୀ ବାଳକୃଷ୍ଣ ଦାସ ଶ୍ରୀମତୀ ରାଧାମଣି ମହାପାତ୍ର
3. Q. C. 1465	...	{ ଅମେ ତ ନାହିଁ ଅରୁ ... ରେ ମୁରାମ ...	ଶ୍ରୀ ଗୋକୁଳାନନ୍ଦ ମହାନ୍ତି ଶ୍ରୀ ଦେବନାଥ ରଥ
4. Q. C. 1466	...	{ ପାଞ୍ଚ ମନ ଦଶ ହାତ ... ସ୍ୱରାବୁତ ବନ୍ଧ ...	ଶ୍ରୀ ଜମାଜିତରଘ ହରଚନ୍ଦନ ରାଧାମଣି ଓ ବାଳକୃଷ୍ଣ
5. Q. C. 1467	...	{ ଜଗନ୍ନାଥ ବାଦନା ... ଚଣା ଭଲ ରେ ...	ଶ୍ରୀ ଗୋକୁଳାନନ୍ଦ ମହାନ୍ତି ଶ୍ରୀ ଦେବନାଥ ରଥ
6. Q. C. 1468	...	{ ଭଲ ସେ ନୁହେଁ ... ଦଳାରେ ଘାସା ...	ଶ୍ରୀ ଜମାଜିତରଘ ହରଚନ୍ଦନ ଶ୍ରୀ ବାଳକୃଷ୍ଣ ଦାସ
7. S. R. 53 (1)	...	{ ଦାକୁ ଧନ ... ପତ୍ର ଅତି ତୋର ...	ଶ୍ରୀ ବସୁନ୍ଦରୀ ପଣ୍ଡା ଶ୍ରୀମତୀ ସତ୍ୟଭାମା ଦେବୀ
8. S. R. 53 (2)	...	{ ଅତି ତ ପେଟାଳ ପତାଳ ... ଆରେ ବାବୁ ...	ଶ୍ରୀ ବସୁନ୍ଦରୀ ପଣ୍ଡା ବସୁନ୍ଦରୀ ଓ ସତ୍ୟଭାମା
9. S. R. 53 (3)	...	{ ସେ ତନ ନାହିଁ ... ଅନା ରେ ଭଲ ...	ଶ୍ରୀ ବସୁନ୍ଦରୀ ପଣ୍ଡା ଶ୍ରୀ ବସୁନ୍ଦରୀ ପଣ୍ଡା
10. S. R. 53 (4)	...	{ ଆରେ ପଦ୍ମ ଆଦର ରୁ ... ଓଡ଼ିଶା ବାଟ ...	ବସୁନ୍ଦରୀ ଓ ସତ୍ୟଭାମା ଶ୍ରୀ ବସୁନ୍ଦରୀ ପଣ୍ଡା

ରେକର୍ଡ଼ର ମୂଲ୍ୟ—୧୯୬୩ ନମ୍ବରଠାରୁ ୧୯୬୮ ନମ୍ବର ପର୍ଯ୍ୟନ୍ତ ରେକର୍ଡ଼ର ମୂଲ୍ୟ ପ୍ରତ୍ୟେକଟି ଟ ୨୫  
 ଚନ୍ଦ୍ର ୨ ଟଙ୍କା କମ୍ପା ବର୍ତ୍ତୁ ଅଧିକ ସଂଖ୍ୟାରେ ରେକର୍ଡ଼ କରିଲେ ଶତକରା ୧୫ ଟଙ୍କା କମ୍ପରେ ପାଇ ପାରିବେ ।

\* (୧) ଠାରୁ \* (୪) ପର୍ଯ୍ୟନ୍ତ ରେକର୍ଡ଼ର ମୂଲ୍ୟ ପ୍ରତ୍ୟେକଟି ଟ ୨.୫୦ ନୂଆ ପଇସା; ଚନ୍ଦ୍ର ଦେବୀ  
 ୫୫ କମ୍ପା ବର୍ତ୍ତୁ ଅଧିକ ସଂଖ୍ୟାରେ ରେକର୍ଡ଼ କରିଲେ ଶତକରା ୨୦ ଟଙ୍କା କମ୍ପରେ ପାଇପାରିବେ ।

ପ୍ରାପ୍ତ ସ୍ଥାନ—ସମସ୍ତ ଜିଲ୍ଲା ଘରୋଇ (ଲୋକସଙ୍ଗୀତ) ବିଭାଗ ଅଫିସ

## ମେଟ୍ରିକ୍ ଓଜନ ଓ ମାପ ପ୍ରଣାଳୀ

ମେଟ୍ରିକ୍ ଓଜନ	ବାଲେଶ୍ଵରୀ ଓଜନ	ପାଉଣ୍ଡ ଓଜନ
୫୦ କିଲୋଗ୍ରାମ୍	ସେ ୫୩୫୭ ଡୋଲା	ପା ୧୧୦୪ ଆଉନ୍ସ
୨୦ କିଲୋଗ୍ରାମ୍	ସେ ୨୧୩୫ "	ପା ୪୪୧ "
୧୦ କିଲୋଗ୍ରାମ୍	ସେ ୧୦୫୭ "	ପା ୨୨୧ "
୫ କିଲୋଗ୍ରାମ୍	ସେ ୫୨୮ "	ପା ୧୧ ଉଣ୍ଡ
୨ କିଲୋଗ୍ରାମ୍	ସେ ୨୧୧ "	ପା ୪୬ ଆଉନ୍ସ
୧ କିଲୋଗ୍ରାମ୍ (୧୦୦୦ ଗ୍ରାମ୍)	ସେ ୧୭ "	ପା ୩୩ "
୫୦୦ ଗ୍ରାମ୍	୪୩ ଡୋଲା	ପା ୧୧୨ "
୨୦୦ ଗ୍ରାମ୍	୧୭ ଡୋଲା	୭ "
୧୦୦ ଗ୍ରାମ୍	୮½ ଡୋଲା	୩ ଆଉନ୍ସ

ବାଲେଶ୍ଵରୀ ୧ ମହଣ = ୩୭.୩ କିଲୋଗ୍ରାମ୍

ବାଲେଶ୍ଵରୀ ୧ ସେର = ୧୩୩ ଗ୍ରାମ୍

୧ କିଣ୍ଡାଲ = ୧୦୦ କିଲୋଗ୍ରାମ = ୨ ୨୨୭ ସେର (ବାଲେଶ୍ଵରୀ)

= ପା ୨୨୦୭ ଆଉନ୍ସ

୧୦ କିଣ୍ଡାଲ = ୧ ମେଟ୍ରିକ୍ ଟନ୍ = ୨ ୨୩୩୭ ସେର (ବାଲେଶ୍ଵରୀ)

= ପା ୨୨୦୪୧ ଆଉନ୍ସ

୧ କ୍ଵାଟ୍ = ୫୦.୮୦ କିଲୋଗ୍ରାମ୍

୧ ପାଉଣ୍ଡ = ୪୫୪ ଗ୍ରାମ୍

